朝報

郵政特許掛號儀並遞寄之報紙
內政部登記證警字三三四二號
中宣會登記證中字一八四九號

廣告價目
（一）短行每日每行八角　五行起碼
（二）長行每日每行一元　六角三行起碼
（三）刊登新聞中間評論　前後加倍收費
（四）長期包月刊登格外　優待

中國郵政管理局掛號六一六

定報價目
本京定報每月洋七角每三月洋二元半年三元六角全年六元八角外國定報半年起碼每月洋二元郵費在內外埠函定先惠報費空函不覆郵票代銀十足照用如願代設寄售分銷另有詳章函索即寄

本館營業部電話二二四八八
本館編輯部電話二二六九三

館址南京新街口北　今日出版三張　第九百四十一號　售洋二分四厘　電報掛號二六零零

大華大戲院

今晚八時榮譽獻映特映七場

十月二日（星期五）下午八時舉行榮譽獻映
十月三日（星期六）日戲二時半夜戲八時正
十月四日（星期日）日戲二時半夜戲八時正
十月五日（星期一）日戲二時半夜戲八時正

本片在紐約映八十星期連賣滿座之盛況突破任何新紀錄

注意本片年內不再放映

轟天動地一世紀一度之第八藝術空前結晶品

惠廉鮑威·茂娜洛埃·露薏蕾納

佛蘭摩根等明星五十位，標準美女三百名空前合演哀豔纏綿歌舞巨製

歌舞大王　齊格菲

The GREAT ZIEGFELD
M-G-M's Film Sensation Starring
William Powell · Myrna Loy · Luise Rainer
GALA PREMIERE TONIGHT AT 800P.M.

價目　（日）六角·九角·一元二·一元半　（夜）九角·一元二·一元半·二元　（優待券暫停用）

言歌舞固然偉麗絕倫！論情節的確沉痛無比！

片長二十大本　演映達三時餘

老萬全紹酒棧

宣言
本號開設中華路四十餘年，所售酒菜，早已有口皆碑，此次爲便利城北顧客起見，特在中山東路分設第二支店，備有遠年花彫，久藏善釀，洋河高粱，精美早點，水晶蹄餚，小籠包餃，隨意小酌，應有盡有，如蒙賜顧，無任歡迎之至

第二支店今日開幕

總店　中華路北段　電話五一九四六號
第一支店　中央商場樓下十五號　電話二一七六四號
第二支店　新街口交通銀行斜對面　電話二三三七八號

紹興瓶酒一律照碼九折　總支店同時舉行

本報國慶特刊招登廣告啓事

本報國慶日發行特刊各界如欲登載廣告者請于本月八日以前向本報廣告部接洽爲荷

新出　家庭旅行收音機

本機內部特殊設計，配製靈敏，不用交直流電，收音清晰悅耳，不致擾亂，內置避雷設備，攜帶便利，就地收聽，每具國幣四元，上海東方無線電行出品，函購寄費八角，路順德坊十一號華德行啓

中南銀行

經營商業銀行各種業務
裝設鋼保管箱大小多種保管貴重物品取費低廉
另設經租處代客經租房地產
儲蓄部　基金穩固　種類繁多　利息優厚　辦事敏捷
行址　白下路太平路南口
電話　二二三二一　二一六四三　二三九七七　二三六〇四　二一三四五　二一三八三

扶輪杯網球　我蟬聯錦標　昨單雙打俱獲勝利

扶輪杯網球決賽第二日、昨（一）日下午三時、在業餘會舉行、雙打雙方各以原班人馬出場、馬李搭配、實力雄厚、麥范自非其敵、結果輕描淡寫、以直落三獲勝、賽後美方要求交換單打、繼續舉行、改三賽二勝制、結果馬李各以直落二奏凱、總結果五比〇、我國蟬聯錦標、我國明年如再勝利、則該杯將爲我永久保存矣、茲誌今日戰績如次、

雙打
（中）馬少伯 李丕組　六一二　六一三　六一二　麥唐納 范（美）

交換單打
（中）馬少伯　六一二　六一二　范（美）
（中）李丕組　六一〇　六一四　麥唐納（美）

護士學會　代表大會開幕

中華護士學會第十三屆全國代表大會、於昨晨九時假金陵大學大禮堂舉行開幕禮、到該會理事長曾潘景芝女士、暨總幹事等數人、來賓市長馬超俊、中央黨部、教育部、衛生署、軍醫署等機關代表、及各省市中西護士代表三百餘人、開會如儀、次首由曾潘景芝任主席、報告該會經過、繼各機關代表訓詞、攝影後散會、定今日上午開首次會議、商討會務、教育部長王世杰、定明日晚招待全體會員晚餐、四日金陵女子大學招待全體會員茶會云、

新書介紹

中國婦女運動通史　談社英女士、從事婦女運動二十餘年、對於婦運、素有經驗、近時其蒐集之數十年婦運史料、編次成書、都十餘萬言、彙集婦運之成績、而供社會人士之參考、自婦女運動萌芽以迄本年止、所有各種婦女運動婦女事業、莫不盡量羅列、誠爲自有婦女問題以來最有價質之出版物、研究婦女問題、社會問題者、均不可不讀之惟一參考品、尤爲中學以上女生課外不可少之讀物也、

世運代表團返國　一部分已由港登岸

（香港一日電）我出席世運代表團一行百餘人、由王正廷率領、乘義輪康特羅梭號、由歐歸國、一日晨七時抵港、到埠歡迎者甚衆、除李惠堂楊秀瓊等二十四人在港登岸外、餘均於正午原輪赴滬、

市立師範新校舍成立禮　馬陳前往致訓

南京市立師範學校、本年度起學級增爲八級、人數達四百人、第一期新校舍已全部落成、該校於昨（一）日上午八時、舉行校舍落成、並成立一週紀念典禮、到市長馬超俊、社會局長陳劍如、暨各機關代表來賓等數十人、由校長鄭勉主席報告、馬市長陳局長相繼致訓、語多勗勉、並闡明非常時期師範生所負責任之重大、下午及晚間、並有來賓國術表演、及本校遊藝以助餘興、

教部兩專委會　今明日舉行全體會議

教育部醫學教育委員會、自去年成立助產及護士兩教育專門委員會以來、各已舉行全體委員會一次、茲悉助產教育專委會、定今（二）日上午九時、護士教育專委會、定明（三）日上午九時、各在教育部舉行第二次全體會議、除報告一年來之工作經過外、并將對今後工作進行計劃、予以討論、

中國童子軍第二次全國大檢閱及大露營籌備委員會辦事處通告

本處定於十月二日由童子軍總會遷往總理陵園新村西路營地辦公凡關於童軍檢閱及露營一切事項請逕至該地接洽爲荷

津浦鐵路車務訓練班招生廣告

學額：七十五名。資格：十八歲以上三十歲以下之男子；須有公立或已立案之私立高中畢業領有證書者。分筆試與面試兩種。[illegible]筆試科目：黨義；國文；英文；算術；常識（包括中國史地等）。[illegible]

津浦鐵路發售星期日滁縣來回遊覽票廣告　營客字第十二號

本路於今歲春季爲優待本京遊滁仕女起見，曾於中山碼頭及浦口站發售星期日滁縣遊覽來回票，每張特價一元，並另加掛車輛，以便舒適。自實行以來，遊客踴躍，茲值此金風送爽，桂子飄香之際，又係仕女舉行遠足之時，爰定於九月二十日起至十一月底止，繼續發售該項遊覽票，價照舊，並於北上七十一次及南下七十二次各加掛三等鋼車一輛，[illegible]欲知詳細情形，請電詢本路中山碼頭營業所[illegible]電話二二三三五[illegible]

津浦鐵路減低棉花運價廣告　第一〇三二一號

本路爲暢流京滬棉花運輸起見，經商與京滬杭甬路訂定聯運辦法，自本年十月一日起，試辦六個月，茲將該項特價辦法摘要列後：普通暨粗劣棉花下行整車聯運特價辦法，呈奉鐵道部核准：（一）津浦路段內運程在三百公里以內者，減百分之十五，在三百零一公里至六百公里以內者，減百分之二十，[illegible]（二）以上各項均照普通運價折算。[illegible]

南京　廣告

本行等前於暑期內會經變更營業時間茲定十月一日起星期一至星期五改自上午九時起至下午四時止星期六仍自上午九時起至十二時止（星期日照例休業）特此通告

四明銀行　金城銀行　交通銀行　中國銀行　國華銀行　上海銀行　中南銀行
鹽業銀行　市民銀行　江蘇銀行　大陸銀行　墾業銀行　新華銀行　農商銀行
浙江興業銀行　中國國貨銀行　中國農工銀行　中國實業銀行　中國通商銀行　中國農民銀行
四行儲蓄會　中孚銀行　江蘇農民銀行　聚興誠銀行　南京銀行　郵政儲金匯業局

江南汽車公司招考機司啓事

本公司茲招考機司四十名，[illegible]招考簡章分列如下：㈠資格：凡粗通文字品行端正身體健全而無不良嗜好並有五省市執業汽車駕駛人統一執照者[illegible]㈤報名：投考者於九月三十日至十月四日上午八時至下午五時攜帶本人駕駛執照及最近二寸半身相片一張（相片取否概不退還）至中央路許家橋本公司報名㈥考試日期：報名准考者於十月六日上午八時至本公司應考此啓

中國實業銀行特別有獎儲蓄第十三期開獎得獎號碼

特獎　四七九一五
頭獎　三二四四八
二獎　四八〇九三　四五九七一
三獎　二八六〇八　三四五二九
四獎　三九〇一二　四〇六〇九　二六四四一　二五八七五
五獎　六一〇八九　二五七三〇　〇二二三二一
末尾　六一二六　五七五三七　〇九二九　四九六九　八九
如有錯誤號單為憑

華華毛絨紡織公司南京支店　三週紀念

自十月一日起　大減價　一個月
新出品十數種　一律削碼發售
紀念犧牲品
九一八嗶嘰　每尺祇售六角五分
花素駱駝絨　旗袍料每件九角五分　男袍料每件一元五角　（每人限購一件　賣完為止）
特聘衣着部　聘請超等技師　裁製各式新裝　保證稱身滿意
本京支店　太平路一四二號　電話二三八五七
總公司　上海四川路卅三號

廣田召陸海外三相集會
討論對華交涉
聞仍守外交途徑
依既定方針之三原則爲目標
會後即對川越大使發新訓令

【中央社東京一日電】日外相有田、海相永野、陸軍次官梅津、奉首相廣田之召、於一日晨十時、在首相官邸集議討論南京舉行之中日交涉事宜、該會議顯係因獲得關於九月三十日須磨總領與張鐵長及吳實長會晤之情報而召開者、會議討論前、外務省東亞局長桑島、曾赴首相官邸、對最近南京舉行之側面的交涉情形、有所報告、會議結果、雖尚未悉、但聞日本仍堅守由外交途徑解決之原則、會議中之主要目標、乃在尋求方策、於預期中之川越大使與蔣院長之會晤、如何能打開目前僵局、及如何能談判迅速進行、會議後、即對川越大使發致新訓令、首相廣田、預定十月四日啓程赴北海道參觀大操、

【上海一日電】同盟東京電、一日晨十時起、在首相官邸舉行之首相外相海相陸相（梅津次官代理）四相會議、先由桑島東亞局長詳細說明最近之中國情勢後、報告外陸海三相會議之結果、要求確認、次討論與蔣院長直接會談時日本所應取之態度、旋以川越大使須磨總領在京與孔部長張部長吳部長鼎昌兩氏會談之結果、中日交涉前途、未許樂觀、決定日政府仍照既定方針、即㊀積極的實行親日政策、㊁解決中日間各懸案、㊂排日抗日之根絕與取締、依此三原則、與蔣院長開始會談、四相意見、對此已完全一致、日內即由有田外相電訓川越大使、午後一時散會、

【東京一日路透電】據云、日本軍部各領袖對於中日局勢所採取之立場、可概括於下列一語、卽「日本必須充分準備、於必要時訴諸武力」、明日爲陸軍大操之日、故各軍事領袖特在北海道舉行會議、列席者有陸相寺內軍事局長磯谷、及參謀本部部附小磯等、據日日新聞載、該會議中、會討論中日萬一決裂時應採之方法、

滬形勢昨又緊張
日軍昨晨起擴大佈防
竟達蘇州河畔
北四川路至江灣均有駐崗
狄思威路華人三名忽被捕

【本報一日上海專電】滬形勢一日又轉緊、日軍在北四川路滿佈鐵絲網、江灣路司令部屋頂、並架高射砲、從日軍行動以觀、日方似有重大企圖、現雖未明白表示、但已不難在其行動中求得解答、日來日軍之不斷活躍、查過去數日、日軍在租界佈防、僅限於老靶子路以北、一日晨五時起、忽南向擴大佈防、竟達蘇州路蘇州河畔、沿北四川路乍浦路一帶、遍置崗位、馬路梭巡、亦較前頻繁、形勢遂頓呈緊張、美艦二艘今日抵滬、由亞洲艦隊司令馬芬同來、現滬共泊日艦六艘、英美法意艦十二艘、

【上海一日電】公共租界虹口及北四川路一帶情形、一日晨四時廿分起、忽又緊張、各要路口均有日兵五名駐守路旁、並安置鐵絲網架、凡日人居住之區、更有多數日兵保衛、至午未撤、

【上海一日電】日陸戰隊一日晨嚴密佈防、沿公共租界北蘇州路經北四川路、直至其美路及江灣一帶、每一路口、均有武裝陸戰隊三四人或五六人駐守、並堆置鐵絲網、迄晚未撤、人心恐慌、北四川路一帶居民、均立路旁、以觀究竟、狄思威路有華人三名、一日午後三時、被日兵逮捕、原因不明、

日艦小鷹號
離漢赴長沙
森島書記返京

【漢口一日電】卅日開漢之日艦小鷹號、一日離漢往長沙、蓮號驅逐艦、於同日由漢開滬、聞日艦五艘抵漢集中後、再採散駐制、泊駐長江上下游一帶、又日大使館書記官森島守人、一日由漢乘機返京、

村山長舉在平
招待各要人
秦德純等均參加

【北平一日電】大阪朝日新聞新董事會會長村山長舉來平後、一日晚六時招待中日要人及日記者、秦德純陳覺生松室等均被邀參加、

田尻昨到京謁川越
海軍武官中原飛滬

日本駐華大使館一等秘書田尻、由滬乘機到京、卽赴日使館晉謁川越大使、有所報告、又日使館海軍副武官中原、昨晚由京飛往上海、

中山秀雄案
嫌疑犯今日宣判

【上海一日電】日水兵中山秀雄被害案、滬特一區法院、一日下午二時、開合議庭、研鞫嫌疑犯楊文道等均提到、結果、辯論終結、定二日宣判、

井日人販毒
已轉解日領署

【鄭州一日電】日人乙守十三九中條好等二人、販運毒品二十斤、在太原被查獲、昨由井公安局派員將毒物及乙守等解送鄭區專員公署轉解日領館、

【太原一日電】本市前破獲大批毒犯乙守及中條好解往日本領事館、交該領事法辦、其中關係中國人決依法嚴懲、

蘆鹽七萬噸
將分批運日

【天津一日電】蘆鹽日一切手續商妥後、本年度規定之七萬噸、將分批啓運、據日領永井談、刻已奉到大藏省令、指派商、三菱公司等爲承辦、旭硝子會社等爲輸入商、運輸專輪福丸六日可到塘沽載運第一次六千四百噸、於七日運往德山、餘數將陸續裝運、

重防務分配
閩增厚剿匪力量
陳明煜趙萃伏法

【福州一日電】劉和鼎劉尙志周志羣、卅日下午抵漳謁蔣鼎文、請示一切、爲增厚閩北剿匪力量、各地防務將重新分配、

【福州一日電】閩伏永定南靖龍岩之土匪僞八團邱金聲股據南靖一帶、前龍岩及南靖之壯丁隊於巡邏之際、在茶園坑探得匪股匿處、乃聯合駐軍努力進剿、殲匪甚多、僞政委陳明煜、僞司令趙萃均生擒、於卅日梟首示衆、至南靖張河山股、前經我軍合剿後、張匪負創逃亡、乃於廿九日復出、於南靖船場各鄉勒款五萬元、及殺害鄉民多人、綁去十餘人生死不明、當局據報、已派大兵前往搜剿、

【西安一日電】國軍唐師朱旅、廿八日將小川鎮之羅炳輝匪部兩師擊潰、斃匪五百餘名、俘匪百餘名、奪護步手槍百餘枝、匪向成縣潰竄、朱旅乘勝進追、廿九日晨即將成縣收復、斬獲至多、現正向成縣以東地區之匪掃蕩前進中、

路透所傳日向我提要求
日外務省發表聲明
謂係加以種種臆測

【上海一日電】同盟東京電、關於中日交涉問題、路透社宣傳日本已向中國提出要求四條、日外務省對此項聲明如下、路透所傳之日本要求條件、全非事實、關於調整中國國交之交涉內容、除中日間已公表之項目外、交涉時曾相約互守秘密、乃對日本要求加以種種的臆測、或爲反宣傳之記事、流布海外、殊爲奇怪、路透社或得諸外交界、然究自倫敦何方面得來、如此於中日以外之各國流佈種種無稽謠言、乃係惡意的離間中日兩國、對此或採適當之措置亦未可知、

李桐華
定日內返京
梅維亮後日到津

【天津一日電】財部稽查處副處長李桐華、卅日晚由平抵津、定日內返京覆命、據李談、到平視察緝私情形、返京期須候部令再行決定、平綏路沿綫無設立稽查分處必要、膠濟路自實施緝私後、頗著成效、亦無須再設分處、路運防止走私實行以來、被扣貨物計糖二萬包、人造絲五百箱、

【天津一日電】新任津海關稅務司梅維亮、四日可到津、五日正式就職、又海關總稅務司署緝私稅務司白利查等、在津事畢已返滬覆命、

楊虎城
牙疾痊愈
惟心臟病無進步

【上海一日電】楊虎城來滬診治牙疾及心臟病、現病牙已拔除、正從事裝牙、惟心臟病尙無顯著進步、楊原擬赴粵謁蔣委員長、茲悉將已離粵、已中止南下、現正請示晉謁地點、

王寵惠北返
昨午乘輪啓行

【香港一日電】王寵惠偕秘書馮執正、孫丹林、一日午十二時、乘義輪康特羅梭號離港北返、謝瀛洲等多人到埠歡送、

羅傑士來滬
商洽金融問題

【本報一日香港專電】英財政專家羅傑士、一日午由港乘哥夫號輪赴滬、與財政專家商金融問題、完成李滋羅斯工作、

黃紹雄
將在京暫留
浙政徐青甫代理

【杭州一日電】黃紹雄一日電徐青甫、因在京尙有數日勾留、在渠未返浙前、省政仍請徐暫代主持、又黃氏恒定雙十節補行宣誓、

建設銀公司
宋子安任總經理

【上海一日電】粵財政特派員秉財政廳長宋子良、赴粵後、建設銀公司總經理一職、由董事會改聘宋子安担任、此次宋子良返滬、一日特赴該公司辦理移交、由乃弟正式繼任、

殘殺焚燒案
保安隊附李繼廣
徒刑一年緩刑

蘇監察使丁超五、彈劾豐縣保安隊代理隊附李繼廣殘殺焚燒一案、經審查成立、函送軍政部辦理後、頃准函復、李繼廣處有期徒刑一年、緩刑二年、其餘部分、免除其刑、

王正廷明日可抵滬
外部更調使館人員

我國新任駐美大使王正廷、於奧林匹克世運會閉幕後、首途返國、取道馬尼剌考察該地扶輪會情形、將於本月三日抵滬、略有勾留、即來京銷假赴任事宜、又駐美大使館隨員谷宗瀛、呈請辭職照准、并派朱家珍繼任該館隨員云、

外交部近派許兆鵬陳曙峯爲中英會勘滇緬南段界務委員會中國委員辦事處秘書、又調駐阿拉木圖領事巴圖沁回國、派郭大鳴代理、並派勾增啓升充駐蘇聯大使館額外三等秘書、調任蘇聯大使館隨員顧榮生升任駐英大使館額外三等秘書、又該部亞洲司第一科長、派董道甯繼任、

因選舉犯罪
歸普通法院審理
行政專員

司法行政部核示選舉訴訟疑義三點、㊀行政專員如係因選舉監督身分犯罪、自應歸普通法院審理、㊀在全區選舉未辦竣以前、區內已選部份、呈訴監督違法時、當斟酌情形、於不妨礙選舉進行之限度爲之、㊁選舉法五六條五七條既規定訴訟日期、逾期告訴、是否可以受理、如不能受理、是否用批駁、抑須用不起訴處分、法無明文規定、應依訴訟法辦理、

駐外使領在駐地
不得一當一選
應受選舉法限制

國外使領是否可稱爲現任長官是否有當選權問題、國選總所以使領人員、與駐在地之僑民、有間接或直接之關係、自爲各級長官之一、應受選舉法之限制、

存款利息所得稅
部批改元旦起實施
惟公債利息按期徵收

【上海一日電】滬銀行公會、以徵收所得稅第三類存款利息之所得、事屬創舉、手續繁瑣、且時間迫促、萬難準備、呈請財部緩徵、一日經部批復、以所呈尙屬實情、特示體卹、將此項存款利息之所得稅開徵日期、展至民國廿六年一月一日實施、至公債利息之所得稅、仍應於十月一日開始徵收、

撥補中央七十萬

所得稅之二類公務員薪給報酬所得、及三類公債存款利息所得、業於昨日起徵、財部原有之中央直接稅籌備處、亦於昨日改組爲所得稅事務處、關於各機關在上月底以前欠解之所得捐款、至本年十二月底止、仍由中央黨部繼續催收、自明年一月起、如尙有未清者、由財部照案代爲催收、至所得捐停徵後、每年由財部撥補中央黨部經費七十萬元、本月份將撥付六萬元、

梁敬錞赴滬主持

【上海一日電】財部佈告開徵所得稅、定一日起實行、銀行錢莊均遵照辦理、梁敬錞一日晨由京抵滬、主持一切、

立法院會議
審議九公約案

立法院今晨召開院會、將審議國際勞工大會通過關於遣送海員回國等九公約草案

小評　日本兵的「演習」
沙

這幾天日本軍隊在北平上海兩地同時舉行大規模的演習，雖然名義上僅是演習，實際上已等於佔領了我們的地界。因爲一國的軍隊斷不能在其勢力所不及的地方採取自由行動，倘某國軍隊能夠任意在某地點演習，即可以表示某國軍隊的力量已足以控制該地。現在日本軍隊不得我方的許可，不顧我方的抗議，隨意侵入我國地界武裝演習，至少在這演習的短期間內，我們的地界是被他們佔領了。這是何等嚴重的事情！我們要請求政府，對於日兵此種侮華行動，立即提出交涉，並採施有效的制止辦法。

大陸銀行儲蓄部
零存整付　到期取洋壹萬元
十年期每月存洋五十元三角六分
十五年期每月存洋二十四元三角七分
二十年期每月存洋十三九四角一分
簣土可成泰山　涓滴匯爲江河
分行　新街口中正路一號　電話　經理室二三三七七　營業室二三二八〇
支行　中山北路鼓樓東　電話三一五八三　三一〇三六
中華路建康路北　電話五一六二二

介紹　文字書法　善談義一數　訪友之弘一子　攷究前因後果　過去未來
宿儒弘一子、宦遊江浙各地有年、夙精易理、參研義一數、斷人休咎、切中徵奥、對於人生之過去未來、盈虛成敗、陰陽宅氣、妻妾賢否、子有無、營運順、以及命緣夙孽、怪病沉疴、等等、能否挽回、有救無救、皆能按諸數理、推求無遺、毫髮勿爽、蓋一本易經、天之義、所包涵之玄奥精微、超險古、洞九曲、晉隱伏乎易數之中、數與理道並行、而不相悖、闡旨詮釋、淵若悉心研進、歷四十餘年、從未間斷、用能如是之神妙也、近因弘一子、奪勸歸來、道留京地、欲將文字書法數理諸學、訪益求深造、並指人津岐、更宏經驗、都中人士、願訪交及有事欲詢者、幸勿失此良機、
每日延見一時至六時　問數六角
萬二郎廟南東亞飯店
介紹人　羅浩然　何志澄　戴天爵　吳鴻昌　王敬賢　王漱秋　杜折厂　顧少怡　羅右勝　羅亞雄　陳積善　王心癸　劉季剛　萬民煦　馬廉清　吳駿臣

田代昨訪宋哲元
對經濟交換意見
宋定今日返平處理政務
津浪人募便衣隊千餘名
謠傳田代提要求說不確

【本報一日天津專電】田代今下午一時、偕和知訪宋、對華北時局情況、冀察政權、中日經濟提携等項、長談一時許、始辭去、今日會談、側重於經濟提携、基於日軍部所定六部門、如港灣、鐵道、礦山、棉產、電綫、鹽、各爲具體交換意見、

【天津一日電】張允榮一日午由平來津、即往謁宋、

【本報一日北平專電】宋哲元在津公畢、定二日返平處理政務、陳中孚謁宋後、一日晚返平、

【本報一日北平專電】連日外間謠傳田[illegible]、但時局重心、已不在華北而在南京、現除華北中日當局經濟合作談商、政治問題、並未談及、其他云云、此間當局、均稱毫不知情、

【本報一日天津專電】浪人今村清、由連返津、某租界仍與劉某秦某積極活動僞便衣隊、已募有千餘名、猶續募中、

【北平一日路透電】謠傳日駐華北駐屯軍總司令田代、曾對宋哲元委員長提出强硬要求一束之說、中日負責方面、頃均予以鄭重之否認、按此項要求、傳在津提出、現甚囂塵上、中國當局稱、關於華北之種種問題、現正由外交部與川越大使舉行會商云、

橋本羣
今日返津

【本報一日天津專電】橋本羣二日可返津、向田代報告在長春與坂垣會議經過、

航空獎券新辦法
下期起實行

航券重行分配中獎張數、與每獎獎金辦法、決定自明日發售之第廿八期起實行、

察北匪部調動頻繁
綏東形勢仍緊張
王匪領到某方軍火

【本報一日張垣專電】商都到某國飛機二架、裝甲車二輛、僞軍飛機一架、在綏邊低飛偵察、旋卽去、日來察北匪部調動頻繁、有卽爭綏說、王英昨由張北返商都、由某方領來大批軍火、分裝十數汽車、有匪部某並發槍械、我軍在興和佈防極嚴、刻正在衝要地區建築碉堡、

【本報一日天津專電】綏東形勢、仍緊張、王英匪部、有定中旬進犯說、熱逆軍三百餘、昨又開赴多倫、日軍百餘、昨由承德開抵古北口、强駐民房、自繪地圖、用意叵測、

【歸化一日電】九月卅日、日人在包頭築飛機場、經交涉後、現已中止、

天津一僞來劉師長
定製軍服兩萬套
運某租界用途不明

【本報一日天津專電】津某租界某衣莊、代自稱劉師長者製軍服二萬餘套、已成八千套、運入某租界、用途不明、所云劉師長、亦不知何許人、

滬市西藏路
改虞洽卿路
市商會舉行慶祝

【上海一日電】特區西藏路、一日起實行、改名虞洽卿路、滬市商會等十六團體發起盛大慶祝典禮、首在跑馬廳前閱商團中華隊、檢閱畢、整隊在虞洽卿路巡行一週、繼在甯波同鄉會舉行慶祝典禮、到中西來賓數千人、主席王曉籟致祝詞、虞答謝、禮畢、下午會串平劇、晚跑馬廳燃放焰火、

桂省府雙十節遷移
粵考察團月底出發

【本報一日香港專電】總部定一日由邕遷桂林、桂省府雙十節後起遷、

【本報一日香港專電】粵各軍區司令所組之考察團、定月底出發國內各地考察、黃質文譚朗星葉肇蔣曉嚴應魚亦隨往、

【本報一日香港專電】戴戟今由滬抵港、謁蔣光鼐蔡廷鍇李揚敬、定月內赴浙就職、

【本報一日香港專電】桂綏署粵辦事處一日成立、

【本報一日香港專電】劉維章一日晨由粵飛桂、

美南華艦隊司令
昨訪粵當局
曾養甫設筵招待

【廣州一日電】美南華艦隊司令谷薩蘭一日偕艦長保蓉美總領事林乃樂及領署

農本局章程
實部公布
理事任期五年

農本局理事會章程、共十一條、及農本局辦事章程共十八條、茲經實業部核准、於昨以部令公布、理事會章程、規定每月開常務會議一次、理事任期、除當然理事外、槪爲五年、並均爲無給職、又辦事章程規定、該局內設農產農資會計三處、及稽核研究事務三室、

粵水利局
昨正式成立
楊華日到局視事

【廣州一日電】粵水利局一日成立、據局長楊華日談、今後工作已決定開濬珠江口航綫及堵塞瀝江口、均奉經委會核准、剋日興工、

中國經濟學社
昨晚已閉幕
馬寅初主席致詞

【上海一日電】中國經濟學社年會、一日晨分兩組參觀滬市各文化機關及工廠、晚五時假國際飯店茶會招待各界、答謝、由馬寅初主席致詞、會畢即宣告閉幕、

滬市兩局
昨實行合併
裁去九十餘人

【上海一日電】滬市教育局歸併於社會局、一日實行、局長潘公展一日派尹季鼎蔣建白、吳恒如、許也夫、陳鶴琴爲科長、兩局原有職員裁去九十餘人、

廣州行營昨日成立
已委陳誠爲參謀長

【廣州一日電】委員長廣州行營、由武昌行轅改編就緒、已於十月一日在黃埔成立、內分三廳兩處、已委陳誠爲參謀長、郭懺爲辦公廳廳長、錢卓倫爲第一廳廳長、劉建羣爲第二廳廳長、杜偉爲總務處長、熊仲韜爲經理處長、均已到差辦公、聞辦公廳第一廳總務處經理處駐黃埔、第二廳及參事會、駐省、

【廣州一日電】廣州行營主任何應欽、因京中事務繁劇、暫時不能來粵、蔣委員長已命軍事委員會廳長林蔚文代理行營參謀長、主持一切、

鄒魯昨由港抵廣州
今日到中山大學辦公

【香港一日電】鄒魯一日晨八時、偕蕭冠英胡文燦等由港乘天一輪晉省、

【廣州一日電】鄒魯一日偕蕭冠英隨從醫師張夢石、暨赴港歡迎各代表香翰屏等數十人乘輪抵省、各界代表暨中大員生到碼頭歡迎者五百餘人、鄒定二日到校辦公、

商家申請
註冊領照
令海關審情酌辦

財部前爲防止走私、曾規定凡蔓銷購用轉運稽查進口貨物運銷暫行章程所定進口貨物之商號工廠、及轉運公司、均應向各海關稅務司申請註冊領照、另頒領照辦法通飭遵照、滬市商會請求將此項領照辦法中所定申請註冊領照期限延長、經部飭關務署核議結果、認爲確有延長必要、現已通飭各海關稅務司、對於商號工廠公司申請註冊領照者、得審度情形、酌量辦理、

接收航協會
航建會派員

【上海一日電】中國航空建設協會歸併於全國航空建設協會、一日晨、航建會派幹事蔡竹屏等到滬、午赴航協會接收、轉交該會滬分會總幹事李大超暫行保管、至滬分會成立期、不日即可決定、

西國民軍
續向馬德里進攻
政府軍飛機被擊落

【蒲爾哥斯一日海通電】德拉維拉前綫叛軍昨日仍繼續向馬德里進攻、託勒杜北部刻正在激戰中、政府軍隊作殊死抵抗、紅軍反攻均被叛軍擊退、損失至鉅、該區叛軍砲隊力量雖厚、不熄、致紅軍之援軍不能由馬德里到達、昨日政府飛機三架被叛軍空軍擊落、

弗朗哥赴託勒杜

【託勒杜一日路透電】叛軍總司令弗朗哥接叛軍勝利之消息後、即忽遽來此、大受羣衆歡迎、當其驅車入城之際、羣皆跪於道左、旋在殘破之古堡前下車、侶中婦孺爭出吻其手、

【馬德里一日路透電】據今日公報宣稱、官兵出奇反攻已返至距託勒杜北不足三里之處、

【羅馬卅日路透電】衆信墨索里尼對於召集國際整理貨幣會議之任何提議、均準備爲之作後盾、

【巴黎卅日哈瓦斯電】參院終日討論貨幣法案、經劇烈辯論後、至今晚九時四十分乃舉行表決、計一百四十一票對一百廿五票之多數通過、惟將全案略加修正、

【巴黎一日路透電】法參衆兩院對於貶值議案、已發生衝突、因參院對該案曾大加修正、今晨衆院再度以三五一票對二一七票通過該案全文、故衝突益趨尖銳化、

中國非常任理事
國聯大會昨通過

【日內瓦一日哈瓦斯電】國聯大會法理章規委員會前通過決議案向大會建議今後行政院非常任理事員額、應自九席增至十一席、其中一席以之畀與中國、一席則由葡萄牙保持之、國聯大會今晨開會時、已將此項決議案確定通過、因此中國取獲非常任理事一席之要求、業已達到目的矣、

日軍在安東
被襲擊
死十二傷十三人

【東京一日路透電】據朝日新聞載稱、橋本軍隊一批乘軍用汽車、汽車行經安東之北部、突被襲擊、結果死十二人、傷十三人、

馬芬昨抵滬
美砲艦由滬駛京

【上海一日電】美駐遠東艦隊司令馬芬上將、一日晨由青乘奧格斯泰號旗艦抵滬、另有鳥沙伯號砲艦同來、同時美砲艦盂諾卡賽號離滬駛京、

德義均贊成
開國際貨幣會議
法參院激烈辯論貨幣法案

【柏林卅日路透電】德政府某要人今日發表談話、贊成召開國際貨幣會議、並謂國際貨物交換制度如

大連建船塢
滿鐵會社擬在
需日金五百萬元

【大連一日路透電】南滿鐵道會社、現擬在此間建築能容萬噸級輪船之旱船塢一座、地點將在大連市之對岸相隔一海灣、造價約需日金五百萬元、

時人行蹤

【太原電】徐永昌偕第廿一師師長王仙洲、卅晚同車來并、

【上海電】陳光甫一日晨返抵滬、傅汝霖一日晨由京到滬、

【北平電】正太路局長顏德慶、一日晨由平乘平浦車去京、

地方行政事項
張銳談改革意見
主張實行省長制

行政院前派參事張銳出發視察、記者昨往採詢、關于地方行政改革事項、承詳語如次、

省府合署辦公

似有數點應予改善、㊀合署後、公文總務、集中祕書長、精力多耗于審核文稿、省主席亦須應付多方、㊁故在總攬行政方面、頗多困難、各廳處間之重複矛盾雖減、但縣以下政治情形之隙解、仍未能多收事功、宜將祕書長審核公文工作減少、設置總務處、所有收文、卽由總收發室分送主管廳處、至于發文、普通件可列表全閱、俾使祕書長力輔主席、調理各廳處工作、㊂祕書處與各廳處間之職權、不可混淆、主席之幕僚組織、對各廳處之職權、不宜代謀、澈底辦法、仍應實行省長制、改廳爲司、㊂合署辦公、可使人員經費減少、目前情形、尙未達到理想地步、㊃關於技術法制統計公報四室、原在搜羅專才、惟事實上未充分利用、宜提高人才待遇、法制事宜、應酌增參事祕書兼辦、㊄合署辦公後、除須注意整理檔案外、對於設置多數直屬機關一準應盡量利用現有機關爲原則、

行政督察專員

行政督察專員制、其宜改善之處甚多、㊀公署組織、應增加專門人員、推進新政、㊁公署爲省府耳目機關、其對於轄縣、應注重行政計劃與預算之連繫、及行政計劃與工作成績之考核、㊂近省會各縣、省府可直接監督、不必設專員、以免徒增公文轉折、

縣府政治機構

縣政府之改革、就余所知、約有數端、㊀裁局改科、可增加行政效率、㊁縣政府之充實、至少限度、敎建併科一點、亟應改善、防事務偏廢、㊂分區設署、有數省仍以原有自治區公所爲區署、事實上各地區署、能親民者甚少、一因區政人員、未能得人、一因區治過於遊閱、區署常適用違警罰法、此弊甚大、因此法爲都市而設、與鄉村實況不相適合、區署既用之罰金拘留等事、難免濫用、㊃實驗區此項設置實有提倡必要、

婦女與兒童

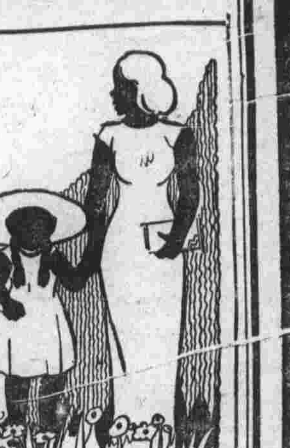

婆媳之間

爲什麼多不睦？

『隔重肚皮隔重山』，誠然，這句話是包涵着重大的意義。

在婆媳之間，動輒鬥氣爭吵嘴，很少有能夠和睦相處的；卽使表面上是和好，心底裏終是橫着鴻溝。推其原因，差不多全是爲了不諒解。在婆的一方面，始終存着『隔重肚皮隔重山』的觀念，縱使是一個又賢惠又能幹的媳婦，在她的心目中總走好像沒有自已的兒女來得親切，體貼，順意。的確，一個初進門的媳婦，對於新家庭的一切，當然是完全隔膜，難免不能有使婆不滿意的地方，可是做婆的一些不肯諒解，以爲媳婦有意屈强，存心鬥氣，以致發了出許多無謂的怨言。這樣一次兩次下去，意見愈結愈深，結果，形成了婆媳之爭。

在媳婦的一方面，亦是存着『隔重肚皮隔重山』的觀念，總以爲做婆的決沒有自已母親來得寬待，愛護，所以，譬如她做差了事情，做婆的善意的勸導幾句，她就認爲是惡意的辱罵，非但不肯領教改過，而且還存下了一種心思——橫豎你說我不好，以後亦不高興做好的心思。其實這完全是做媳婦的不肯諒解，婆並沒有說你不好，不過是一種勸導。假使就是婆有錯怪的地方，亦應當忍耐一些，不可斤斤較量，存下了歹心思，以致釀成了婆媳之爭。

所以，要是婆媳雙方，都能諒解，就不至於再發生婆媳之爭；或者不能完全收效，至少總可以減少一部份爭執的發生，不知各位以爲如何？ ·薛薇·

兒童動物園 (一〇四)

這是雙角犀。棲於非洲森林中及溼地。食草葉樹枝等。性兇暴。行動迅速。

日本學生的擇夫測驗

沒有一個愛嫁新聞記者的！

雖都知道日本婦女，素來以和順見稱於世，而且對於男性之恭服心理，更爲任何一國之女性所不及的，可是近來也有些不同了。因爲受了新潮流的激盪，大多數都從奮鬥上，來解決她們的婚姻問題；同時，在智識階級的婦女，更認定了婚姻與生活，應合爲一件事體，同謀解決，因是『選夫測驗』之舉，時有所聞。

現在姑就我所知道的本年夏季的大連彌生高等女學校的畢業生之「選夫測驗」來說吧？她們舉行擇驗的時候，是用的投票法，計共畢業女生一百八十七名，投票的結果，有一百一十四票，是情願丈夫爲社會（卽公司）社員的，並且還註明「希望從事於南滿鐵路，會會社從事員」，考其因，一則是收入優裕，二則是同具一條向外發展之心，所以認爲會社社員，爲選擇丈夫之首要條件。

此外，願意丈夫從事於他種職業的計二十五票，爲教師的計十八票，爲官吏的計十三票，爲醫師的九票，爲軍人的八票，至事從事於記者等自由職業的，竟沒有一票，由此，可見其擇夫之件條，的確在力謀生活同題，與婚姻問題之同時解決了。 ·蘼瑛·

醬油

鑑別·使用

主婦司家庭中饋，調味得法，旣能博良人的歡心，復可受嘉賓的讚賞；所以對於烹飪，要十分注意，更要講究；醬油是調味的主要材料，醬油以赤而帶褐色，透明澄清，灌入湯中，能夠沉底的爲佳品；色混濁，表面浮着脂肪，或類渣滓一般的微物，一滴而湯就散的爲劣貨。

醬油貴在香氣，放在食物裏面長煑，弄得沒有香味，便失掉元來價值了。煑物應該先放食鹽，等到火功到相當程度，再略略一煑就成了。至於醃物或泡菜，可裝在一精緻的小器皿裏，再加點醬油，更能香而合味！ ·九疑·

各地民謠畫 (一二)

江蘇江甯縣　乃大作

青萍兒，紫背兒，娘叫我織帶兒，帶兒幾丈長？三丈長：把爹看，『好女兒』把娘看，『一枝花』把哥看，『賠錢貨』把嫂看，『活寃家』，我又不喫哥哥飯，我又不著嫂嫂衣；開娘盒兒搽娘粉，開娘箱子穿娘衣

水菓的功用

㈠菓實中含有一種刺激性的物質，叫做游離酸，此種酸液可以刺激味神經與胃臟，亢進個體的食慾，分泌多量之胃汁，以資消化。㈡菓實中以糖質舉灰分的成分佔重要地位，此二種成分極有益於身體不康健者。㈢菓實中富有活力素，凡患枯血症者，察其病原皆由於缺乏菓實中之活力素，宜多食水菓。㈣酒醉者多食水菓可免嘔吐。 ·紅山·

希臘興亡史

沈天冰著　定價大洋一元正　外埠函購加郵費一角

本書有兩個最大的目的一是根據過去史實的詔示說明凡一民族之興亡的因果關係及國數吾人若細讀是書則對於中國之前途必能引起極尖銳之警惕二是在追溯現代西洋文化的遠源凡欲了解現代科學思想哲學思想及政治體型之演進的遠源者必讀是書

本報發行部代售

廣東醫院專門戒煙

用英國最新方法戒除戒時全無痛苦澈底斷癮血液尿液絕無毒質留存戒後經化學檢驗無毒發給證明書保障（戒煙章程函索卽寄）

住院包戒等級（一）普通收費四十元（三）優等收費一百元（二）頭等收費七十元（四）特等收費一百五十元

統治　內外全科，花柳白濁，婦科兒科，西法接生。

院址　總院 中山東路 電話 二二七八三　分院 中華路 電話 五二二七〇四

大白金龍香煙減價公告

原價每罐六角　減售每罐四角弍分

質味純醇　售價低廉　送禮敬客　允稱咸宜

南洋兄弟烟草公司啓

時代餐廳

姚家巷南京大戲院對面

聘請申蘇廚師　精辦上等佳餚　味美適口　取價低廉

大三元酒家

首都唯一之粵菜館

新增 中秋月餅 送禮最宜　早午 名茶美點 七時開市

夫子廟貢院街　電話 五一四六五 五一〇九〇

1936 CHEVROLET "MASTER DE LUXE"

（裝有七人座位）

最近公用汽車公司　亦向本公司訂購新式雪佛蘭轎車四十輛頭批准於雙十節以前運京交貨

總經理萬方汽車公司　南京北中山路一八一號　電話三二〇三〇號

雪佛蘭汽車

引擎堅固式樣美觀座位寬敞裝璜華麗行駛平穩向爲各界稱道一九三六年式尤見特色一切均經改進故中外人仕咸樂於購置

按公用汽車公司爲首都唯一規模宏大之出租汽車公司對於各種車輛當有深切之認識若非雪佛蘭車之可靠經濟曷克有此鉅大銷數倘蒙惠臨試車無任歡迎

紅愛字老牌 精製清魚肝油

＝又名鸚魚油＝

紅愛字老牌精製清魚肝油係按人體滋養質料成份提煉而成功能補肺壯身防病止咳化痰潤肺堅骨生血生精健胃小兒先天不足老人精力衰頹病後元氣難復精神疲倦夢洩遺精等症服此紅愛字老牌精製清魚肝油有百益而無一損誠無善之珍品也·

各大藥房均有出售　美商 安伯倫西藥行

南京中華路中西大藥房總經理處　電話 一五一九九一

讀者之聲

强迫識字的結果

政府的袞袞諸公，這在以爲對一般目不識丁者是一種莫大的恩惠吧！但是據讀者所見，這種恩惠，事實上輪到了這許多瞎眼睛的苦惱子身上時，反而變成了莫大的痛苦！不信，讓讀者切實道來：

我的親戚是一家，僱有四個傭人的大家庭，這次强迫識字一來，其中有一個年輕的女傭人該進學校識字了。從上月廿一日開學到現在，還不滿一禮拜，書剛發下，字還一個沒有認得，——識字的恩惠絲毫未曾領受，而莫大的痛苦反而嚐到了；主人竟把她辭退了！這辭退人原因，當然不是她工作做得不好；簡簡單單的，主人犧牲不起這每一天一個上鐘頭，討厭她的讀書，主人自己說得好：『誰耐煩化錢僱起傭人來讀書』！

當强迫識字隊挨門上戶搜查文盲的時候，這年輕的女傭人，爲得討主人的歡心，本不願意上學識字；但是强迫識字隊警告她，如果不上學，不准留住南京，卽得驅逐出境。現在，遵命上學，又遭主人之忌而被辭退，是失業；不上學識字，不用說驅逐出境，也是失業。那末，强迫識字給予目不識丁的苦惱子，到底是恩惠還是痛苦，不是很明白嗎？

我想：政府當局舉行强迫識字，當然期望能使目不識丁的文盲受到一點識字讀書的恩惠；今其結果，反而如此，這能不急起圖謀一補救的辦法嗎？我更希望教育機關，婦女團體，對這嚴重問題，應迅起督促政府，對於這許多苦惱傭人，應加以生活上的保障，不得寃遭辭退，使他們眞能安心上學認識幾個字！ ·克克·

開玩笑乎？

·潤之·

浦鎭（津浦路站名）鳳崗員工子女小學校長熊希顏，在今年八月初間，擬創辦職業學校一處，收招津浦路員工子弟，先設機械科一班，以半工半讀爲宗旨。於是大貼招生廣告，凡通衢廣巷，無不廣遍。一般青年正在徘徊之時，見此招生廣告，莫不喜出望外。我的十五歲小孩，剛從扶輪小學畢業，所以也去報名，在八月廿二日考試，幸被錄取，我們甚是欣喜，最大原因，㈠因小孩子年紀很輕，出外考入他校，家中不放心，㈡因爲該校是一工讀學校，限於經濟問題，㈢因考入機械科可學點手藝，畢業後可找事做，誰知道到了如今快一個月了，未見開學消息，多方探聽，音信毫無，最後始知該校創辦之始，校長未得上峯（津浦路局）允准，卽行冒昧從事，并將教員及教務主任，均行聘請妥當，且復大吹大擂登廣告，於是後來上峯不准開辦，使考取的六十餘青年，進退不能，查該校長事前冒失從事，事後又不通知錄取學生停辦經過，馬馬虎虎，徒使青年失學，實屬視教育如兒戲，不知主管機關是否予以懲戒

證券存款利息所得稅征收須知

（續昨日本報第三版一張）

㈠、公債包含中央或地方政府發行之債票庫券證券憑證，㈡、計算所得稅至分爲止，分位以下四捨五入，㈢、支付公債利息之銀行，應於每屆付息時，在所得息金總額內先扣千分之五十所得稅款，繳送當地中央銀行或其所委託之代收稅款機關，掣取收據，并填具第三類甲類所得額報告表、報告財政部所得稅事務處、㈣發行公司債之股份有限公司，應於每屆支付債息時、在所得息金總額內先扣千分之五十所得稅款，繳送當地中央銀行或其所委託之代收稅款機關，掣取收據，並填具第三類乙種所得額報告表、報告財政部所得稅事務處、㈤、股份有限公司之董事會或股份兩合公司之無限責任股東及監察人，應於每屆發起股息時在所付息金總額內先扣千分之五十所得稅繳送當地中央銀行或其所委託之代收稅款機關、掣取收據、並填具第三類丙種所得額報告表、報告財政部所得稅事務處、㈥、收受存款之銀行錢莊公司及不稱銀行錢莊等名稱而兼收存款者、應于年度或每戶存款息金結算時、在息金內先扣千分之五十所得稅款、繳送當地中央銀行或其所委託之代收稅款機關、掣取收據、並填具第三類丁種所得額報告表、報告財政部所得稅事務處、㈦、扣繳公司債息股息之機關、於報告所得額時、應照部定格式、填具納稅義務人清單、一併附報、㈧、付息機關應于付給或結算利息日起、一個月內將報告表送交財政部所得稅事務處、㈨、公債利息及存款利息所得稅、自民國二十五年五日一日起計算（罰則同前）。（全文完）

羊入天空

（開封通訊）頃自襄縣來客談、縣南距城十里之里王莊王姓者、務農爲業、蓄有山羊數隻、每日命其子根妞至山前牧羊、午去暮歸習以爲常、距二十四日、午飯後妞將羊趕至坡下正在喫草之時、忽起一旋風飛沙走石、羊一隻捲入空際、距該地數丈之高、飄飄向南而去、根妞覩狀大驚、隨後趕去、行至里許風散、羊亦從空中落下、安然無恙、一時見者、咸訝爲怪風云、

奇異大蟹

（餘姚通訊）本縣舊梁衕鄉董家養閘、離城十三里、際茲中秋將屆、該閘內河蟹已肥大、閘內居民紛紛以網或以燈火引誘捕捉河蟹、出售市上、可獲厚利、二十七日晨該處農民董阿法捕得河蟹十二隻、其中二隻、一重四斤八兩、蟹殼如織梭、一重五兩八錢蟹殼如美人

首都法院檢察官批

具狀人俞元生。住中華門外樂壓村村西民國二十五年九月廿八日狀一件。爲訴俞元有等共同持鋤毀壞牆垣。復又逞兇。請傳案訊辦由。狀悉。查所訴各節。是否成立犯罪問題。應以民事關係爲先決。部份旣據已向民事庭起訴。應俟民事解決後再行告訴。仰卽知照。此批。

九月三十日

中孚銀行發給股息通告

本行二十五年份上期股息仍照向例擇於十月一日起（星期四）發給屆時卽祈　貴股東惠臨所在地各分支行辦事處就近憑息單支取爲荷

不娠泰

本品具消毒之功效實婦科外用之良藥發明於德國已三十年夙爲各國醫師所贊許

南京昇平藥房經理　各大藥房均售

保管箱出租

南京上海商業儲蓄銀行

行址 建康路　電話 五一一四二

詳細章程承索卽奉

華僑哲學家何降生返都

Johnson. Ho. 爪哇人曾遊學於歐西得英國牛津大學博士教以科學相法所奇者來人不用開口只須靜默數分鐘能知已往過去未來吉凶家庭變化子女有無妻妾賢愚戀愛美惡偏財得失營業成敗以及一切疑難不決立破疑團

地址南京太平路安樂酒店二一六號

每日只限十號　通信批命五元一份五日回件　普通相金五角

介紹人　鄭錫華　連英豪　陳劍夫　王伯揆

津浦鐵路減低黃豆運價廣告

本路爲減輕貨商負担，調劑民食起見，經與京滬路會訂運輸黃豆特價，呈奉鐵道部核准定自本年十月一日起試辦一年，茲將該項特價辦法，摘要開列，通告週知。

（一）津浦鐵路沿綫各站運至浦口之南行整車黃豆，其運輸里程，在一百公里以內者不減，一百零一公里至三百五十公里者，按五等普通運價減百分之二十五，三百五十一公里至六百公里者，減百分之三十，超過六百公里以上者，一律核減百分之三十五。

（二）京滬鐵路各站至各站，一律按五等普通運價減百分之二十五。

（三）由他路聯運至浦口，或經行津浦至京滬各站者，所有津浦京滬兩路運費，均適用前項特價。

（四）此項黃豆特價，以適用整車爲限，如屬聯運者，仍適用聯運遞遠遞減辦法。

上項特價，詳細情形，請詢本路各站站長，天津南京營業所，或浦口本局車務處營業課，無不竭誠奉告

武進婦幼科錢寶華啓事

前日二十五日爲家祖母八秩誕辰寶華旋里數日有勞病家往返抱歉良深茲已事畢返京門診出診一律照常諸希亮察

夫婦醫院 專門

皮膚科　花柳科　內外科　產科　婦科

前日本千葉醫大病院及慶應大學病院醫師　院長 李文瀾　設備完善留醫留產　女醫師 黃淑明

院址 新街口破布營　電話 二一九四〇

瑞有氏黑色補丸

（主治與說明）凡人身體之強弱、視乎氣血之充否足、現氣血虛乏之現像、卽宜服藥調補之瑞有氏黑色補丸、功能調治血氣虛弱、肝腎不足、精神萎靡、夜不安眠、神精衰弱、腰腿疼痛、或先後天不足、服之均有效力、如無病常服、能使體質強壯、精神充足、四季服之合宜、定價每瓶二元、每打二十元、（注意）、內有辨眞劵以防假冒代理處花牌樓金陵、華安、華成、華大盒、保康、太平洋（下關）五洲、華美、大中西藥房、南京白下路寄計部東二九五號瑞有氏藥行、

特別注意

現因拍賣旅客因虧欠房伙所抵押過期箱籠衣物等件爲數甚夥評價極廉茲定於十月四日在本店公開拍賣凡欲購買此項便宜物者請於四日上午九時看貨特此廣告

太平路安樂酒店啓　九月三十日

濟羣氏 淋濁丸

外多假冒　購者留心

五淋白濁　急慢分治　藥力超羣　除根神速

此丸分甲乙兩種急性腫痛服甲種丸六小時止痛慢性體虛服乙種丸一星期除根愈後恢復生殖上原有之機能

甲種主治　急性淋病　腫痛淋病　血濁淋病　女子淋病

乙種主治　慢性白濁　體虛白濁　復發白濁　不痛白濁

無錫濟羣藥社發行　南京代理　市府前廣生藥房大行宮兄弟藥房花牌樓金陵藥房魚市街東南藥房下關五洲藥房　函購加費二角

（每盒國幣一元）

四川商店

漢口分京　中央商場內

本山銀耳　新貨已到　顏色本白　發頭特大　價無再賤　任憑比較

貨價不合　包管回換

專門修理無線電收音機

本公司係上海大華亞達大方諸有名無線電修理公司人員組織來京一月修理收音機達一百五十餘只均得好譽現加聘技師服務週到

技術優良　修理技師均經驗學理豐富

儀器完備　無線電路圖千餘種一經修理包用六月

價目公道　無線電損壞拿來檢查立刻報價若不修理分文不取

另件齊備　價廉物美歡迎參觀

地址：本京延齡巷六十號

張國威論相

鄙人從少研究相學孜孜不倦未敢自以爲能蓋相學之分類有骨相學掌紋學面相學色相學性情學察病學夫骨相表示人格高尚卑鄙勇怯掌紋可辨別一生之成敗面相主宰終身之流年色相表現當年之吉凶性情學鑑別情性緩急察病術預言人之疾病此乃研究相學之經過也鄙人問世以來蒙各界士女光臨下問足使更致力斯學以副衆望焉

寓本京太平路二四九號後門樓上（卽三十四標鈕永記營造廠對門）

花柳夜診

花柳專門 顧錫榮醫師

專治一切花柳皮膚性病

時間　每日下午五時至八時

地址　國府路二〇三號（賜鸞橋）

六日在市府舉行 商界國代初選

參加七十四業分七組投票 每票舉兩名候補名額六名

京市職業團體商界代表候選人選舉、已定於本月六日在市政府大禮堂舉行、核定參加選舉各公會計七十四業、執行推選員計共六百九十九人、因人數過多、決分七組舉行換次投票、以十個公會爲一組、每組投票時間、規定一小時、自上午八時起至下午四時爲止、四時以後、卽舉行開票、至京市商界代表候選人名額、應選出六名、每票推選兩名、京市選舉事務所、爲說明各種規則及投票手續起見、定於今日（二）日下午二時、在市府大禮堂召集各公會主席、舉行談話會、將由鄭業奮馮斌甲等出席主持、茲錄職業團體代表候選人推選辦法於次、

〰職業代表候選人推選法〰 ㈠國民大會南京市職業團體代表候選人推選辦法、依照國民大會代表選舉總事務所民總字第六號令制定之㈡依選舉法第十七條及附表三之規定、南京市應選出職業團體農會代表二名、工會代表二名、商會代表二名、㈢依選舉法第廿條之規定、南京市應推選各該種職業團體候選人各六名㈣依選舉法第四十八條之規定、由監督決定各種職業團體候選人推選日期及場所、㈤依照選舉法第四十九條之規定、由監督派定候選人推選時之投票管理員、投票監察員、開票管理員、開票監察員、共職務酌依選舉法施行細則第六十二第六十三第六十四等條之規定、及監督之命令遂行之㈥依選舉法施行細則第二十條及選舉法施行細則第六條之規定、由本所製發各種職業團體推選票、發給推選人填寫之㈦依選舉法施行細則第二十一條之規定、各種職業團體推選候選人以記名連記法、各自聯合推選之、以得票較多數者爲候選人、㈧本辦法自核准日施行

禁虐動物會 昨招待新聞界

南京市禁止虐待動物協會、因本月四日斷屠、解釋各界之誤會起見、特於昨下午三時招待新聞界於青年會大禮堂、計到該會理事王固磐、彭養光、諶健及市府職員暨新聞界等四十餘人、由王固磐主席、卽席報告禁止虐待動物之宗旨、略謂、『禁止虐待動物、世界各國、都早已施行、蓋虐待動物、非但予以人類心所不忍、抑且關國家文明與野蠻有密切關係、文明國家、無論在都市或鄉村、絕鮮有虐待之事發生、反之如我國則不然、非但虐待動物到處可見、卽虐待人類亦觸目皆是、本月四日爲世界保護動物節、本市經決定停止宰殺牲畜一天、惟恐各界對此事、發生懷疑或誤會、故請諸君作正義之宣傳、化野蠻爲文明』云云、次由諶健、彭養光二氏用種種譬喻、將與虐待動物有關之各種問題、詳爲解答、至五時始散

節約會將檢查 公家汽車作私用

並查住戶類似賭博之娛樂

首都節約運動委員會、自本星期一組織檢查團實行向各機關學校公共場所住戶、分別從事檢查、工作切實迅速、至十月十一日全市可檢查完畢、檢查項目、業已訂定、茲錄如次、

（甲）惜時 ㈠檢查機關學校是否按時到值及上課、㈡檢查公共娛樂場所、每日晚是否超過原有規定娛樂時間、㈢檢查各住戶、是否有類似賭博之娛樂、

（乙）節用 ㈠檢查各機關學校使用公物、是否濫費、㈡檢查各酒菜館內公務員宴客是否超過行政院之規定辦法、㈢檢查各機關學校、有無籌設保險及儲蓄等項、㈣檢查各娛樂場所商店學校等門口、私用機關公用之汽車號碼

（丙）愛物 ㈠檢查各機關學校是否採用國貨用品、㈡檢查各商號國貨及外國貨交易成分、

（丁）樂業 ㈠檢查無業遊民已受習藝者之成分、㈡檢查乞丐數目、以便收容救濟、

節約會聲明

逕啓者查十月一日貴報副刊載有司鐸先生談話一則對於敝會工作似有誤會之處茲特根據敝會工作情形略加解釋：第一點，司鐸先生以爲敝會的工作僅僅公布了幾條舊規模好像是算不得節約查敝會組織於總幹事之下設總務宣傳推行檢查四組公布的幾項節約守則不過是宣傳組工作的一部份此外推行及檢查兩組連日工作情形亦極爲緊張刻檢送敝會推行工作提要及檢查組工作計劃各一份以供參攷第二點司鐸先生以爲除了首都新運會及首都經建分會以外再來一個節約運動會似乎是不經濟關於這一點亦得分兩方面說明於下（一）敝會是根據國民經濟建設運動委員會總會及新運促進總會節約運動聯合辦事處頒佈的節約運動實施辦法而組織成立的這個實施辦法是經蔣委員長核准的。（二）首都節約運動推行的對象有機關七八五處學校二四二處酒菜飯館八七九處理髮店五八四處娛樂場所三十一處雜貨店二零二一處市民十六萬八千九百二十五戶在這樣一種情形之下非集合黨政軍各方面的力量勢難以順利推行故敝會的組織表面上似非必要而實際上是少不了的以上所說明的兩點擬請貴報賜予披露爲荷此致朝報社 首都節約運動委員會啓

全市警察 舉行大檢閱

攷察內外社會等勤務

首都警察廳、爲明瞭各局隊所警務推進及勤務情形起見、特定於昨日起至七日止、舉行全市警察大檢閱、茲將各情分誌如次、

◇分組檢閱◇ 警廳對於此次大檢閱、原擬集中大檢閱、茲爲避免妨礙工作起見、故分五組檢閱、每組五人、另設組長一人、由督察處長李國俊任總檢閱、計第一組組長王兆龍、檢閱第一第九兩局、及燕子磯巡邏隊、第二組組長祝維平、檢閱第二第三第四局、第三組組長李濤青、檢閱第五第六兩局、及上新河巡邏隊、第四組組長丝琨、檢閱第七八兩局、及八卦洲巡邏隊、第五組組長樓祓華、檢閱保安、特務、消防、偵探等隊、於昨（一）日起一齊出發、分赴各局所隊檢閱云、

◇檢閱情形◇ 昨日各組出發檢閱時、組長及各職員齊集警察廳督察處、首由總檢閱官李國俊指示各組檢閱應注意之事項、然後分組出發、先至各局檢閱內勤、下午起檢閱各分駐所、惟區域遼闊、預定七日竣事、將延長一二日云、

◇定期給獎◇ 茲據警廳某要員語記者云、警察檢閱依照規定、每年均須舉行檢閱內外勤務、及槍械動作等、今歲因爲節省經費、與時間起見、乃分組檢閱、各組報告到廳後、卽召集各組會議、評定各局成績後、再定期給獎、並由廳長訓話云、

馬超俊 講節約運動

首都節約運動委員會、昨晚六時卅分、請馬市長廣播演講節約運動、辭甚精闢動聽、今（二日）晚八時卅五分至四十五分請王廳長廣播演講、屆時當有精采演說云

在柳泉站南端 平浦通車昨被撞

損機車二輛客貨車六輛 死路工二人傷旅客十五

浦鎮津浦路息、昨（一日）晨一時五十四分、第三〇六次平浦通車、在柳泉站南端與第二六七次貨車相撞、

◇死傷人數◇ 死路工二人、並傷旅客十五人、保安隊一人、路工九人、損壞機車兩輛、客車一輛、貨車五輛、輕重不等、原因係由貨車司機違行崗站而起、除由路局趕辦救險工作、並將受傷者送同銅山車站醫治外、已由車務處謝處長、機務處石處長、於九時二十分、馳往勘察救護、

◇行車昨午恢復◇ 復由吳副局長率同工務處吳處長、警察署熊副署長、及衛生課顧課長護士等、於九時四十分前往出事地點調查、並辦理善後事宜、

◇嚴究責任◇ 鐵部以此重大事變、爲懲前毖後起見、將嚴究主管人員之責任、已派業務司幫辦、工務司幫辦、親往調查、以資核辦、據昨晚消息、該路上下行客貨車、已於昨日下午三時、一律通行、路站各處損失、尚不重大、亦均修復

外部考爾夫球場 今晚舉行茶舞會

月白風輕良宵美景 招待外賓以資聯歡

【本報特寫】記得在汪精衛氏長外交部長時代、就在中山門外陵園新村附近、開闢了一個外交部的考爾夫球場、這里的環境、美麗、清幽、所以外交部的一般高級人員、在假日里、時常光臨到這里來、打打考爾夫、或者舉行一個「皮克力克」、（野餐）這是多麼地悠閒啊！

◇◇◇

在這秋高氣爽的時候、外交部的一年一度招待外賓的茶舞會、本來是決定在舊歷的中秋節之夜舉行的、可是、臨時因爲特殊的事故、改在今天晚上六點鐘、在這中山門外考爾夫球場上舉行、正是皓月當空、良宵美景的時候、這綠草如茵的草地上、添了不少的美麗的光輝。

◇◇◇

這次的茶舞會、純是聯歡的性質、至於被邀參加的、有蘇俄領事館、日本領事館、英國領事館、德國領事館、法國領事館、美國領事館、還有許多國的駐京辦事處的人員、都在被邀參加之列。在南京、尤其是在野外草地上舉行、這確是空前未有的茶舞盛會的演出！

◇◇◇

我國的外交部長張羣、次長徐謨、陳介、還有許多外部高級人員、都盡「地主之誼」的招待着、我們政府的要員、在這樣難得的機會里、聽說有很多人去參加的。想屆時衣香鬢影、一定能打破紫金山畔的那種冷寂的空氣！（漫）

慶祝蔣壽

市黨部今日召集各法團商討新法

本月廿九日、爲蔣委員長五旬壽辰之期、南京市黨部、以蔣委員長爲黨國唯一革命領袖、豐功偉績、中外同欽、值茲五旬壽辰、首都各界自應熱烈慶祝、以示愛戴領袖之忱、該部經函首都各機關各團體、派定負責代表、於今日下午二時、在該部大禮堂、開籌備會、討論慶祝辦法云、

新都大戲院 祇映今明兩天
轟轟烈烈宣揚人道主義歷史片
爲婦女界爭光 爲全人類造福
謹以此片獻給全京的女士們
美藝明星 凱蘭茜絲 不朽傑作
華納公司的三部曲
「仲夏夜之夢」「萬古流芳」與本片
白衣觀音
"THE WHITE ANGEL"
下期刺戟貢獻
暴露人慾橫流的罪惡濁世界
詹姆士賈克奈領銜 三千餘人精心合演
小霸王
拳上着人鮮血 臂上沾女人的胭脂

首都大戲院
時間（二時半 五時半 八時半）獻映

流線型的輕鬆喜劇。摩登化的新穎作風，一看過此片之後，你一定樂意介紹於你親友之前。
全部有聲對白巨片
（明星公司權威作）
小玲子
程步高導演 歐陽予倩編劇
程步高先生的導演技巧，歐陽予倩先生的編劇經驗，談瑛女士和趙丹先生的神化表情，這合作的結果的美滿，不問可知！
談瑛趙丹領銜 十大明星合作 連日滿座 人人滿意

按導醫士 袁敦五先生 愈我夫婦
鄙人廢歷六月初旬吐瀉交作針藥之後病益加劇夜危殆更甚日晨六時許卽請按導醫士袁敦五先生來寓診治據云脾爲[illegible]輸轉不靈在上者不能吐下者不能瀉故吐[illegible]果然診治之後吐瀉立止飲食能進[illegible]賤內亦患[illegible]經按導[illegible]均告痊愈[illegible]先生診治大德難忘特登報端藉鳴謝忱 先生診所在大中橋之間（門牌二百九十三號）電話二三一三九 鄙人家住朝天宮西止馬營二百三十一號 胡良甫 良如 全啓

農商銀行
本行對於存戶向極優待茲更爲各存戶謀利息優厚及手續簡便起見添辦活定兩便存款其辦法以三個月爲一期以六期爲限度給息優厚較儲蓄美法良隨時取存尤爲簡便實符活定之旨更得兩便之宜備有簡章函索卽寄
行址太平路娃娃橋口 電話二二三五三

江逢治 肺癆藥水
凡各期肺癆、新久咳嗽、氣逆哮喘、頑痰厚結、以及咯血聲嘶。請服江逢治專治肺癆藥水、均能於短期內治愈。行銷廿餘年。活人無數。
大瓶二元 小瓶一元二角半（各藥房均售）
南京華商大藥房經理 太平路太平街

婦科奇藥 下治丸 到京
名馳全國之婦女良藥（下治丸）主治赤白帶下、子宮寒冷、月經停閉、久不受孕、腹痛、肚脹、[illegible]每盒定價一元二角、[illegible]另備詳細說明書及功效證信錄、歡迎索閱、天津二區樂素波藥廠發行。
南京經理處（太平路）華商大藥房、同濟藥房 本埠各藥房均有代售

市府進行借款 興建平民住宅

勘定地點三處需款數十萬元 銀業頗願投資辦法尚待洽商 一切辦法仿照青市

馬市長自考察青島後、對於改良京市平民住宅、已飭屬計劃進行、並已向銀行界洽建築借款、俾早興工、茲探誌進行各情如次、

〰徵收土地〰 京市棚戶、據調查約有三萬七千餘戶、合計十五萬人口、其未登記之棚戶勞工、尚不在內、市政府以前所定之勞工住宅區、其棚戶建築費每戶三十元、規定由市府津貼十元、平民住宅則由市府出資建築、以低價租與平民、並由市府派管理員從事管理、刻下參照青島市辦法、以京市土地情形、除利用公地外、決由市府出資徵收土地、並向銀行界借款建築、將平民住宅一律改良、制定規則、分等具領並分租、至相當時期、該屋卽可爲住戶管業、

〰建築設計〰 極爲整齊完備、改良平民住宅建築地點、大致擬擇城內武定門老虎頭、城外中華門外養虎巷西、中央門外郭家溝三處、先行興建、老虎頭約有土地一百十畝、養虎巷郭家溝共約二百五十畝、現已由工務局繪圖設計、該項住宅區、以三四十畝面積爲一單位、每單位列屋五十四排、每排十二間、共計六百四十八間、內有公用禮堂、辦公室、學校、公廁、公井、洗濯池、浴堂等設備、每一單位建築費、約計爲十萬元、全部工程、所需甚巨、

〰租金拔還〰 市府現以市庫支絀、卽組建設委員會、而建築平民住宅、又不容或緩、故已在京向銀行接洽借款、約需數十萬、其辦法市府以該項借款興工建屋分租、卽以該住宅爲償款担保品、按月所得租金、絡續繳還借款、銀行界方面、對此表示頗願投資、不久可以商定數目、實行訂約、至於改良平民住宅一切進行事宜、市府卽將組織平民區住宅建設委員會、集各關係機關人員主持建設、將來各項征地建築及管理等辦法、均由該會商定辦理、

車夫福利會 定于四日成立

市黨政機關、爲促進勞工幸福事業、組織南京市人力車夫福利委員會、經市黨部當局派員數度會商組織辦法、一切已大致擬定、茲定於本月四日、宣告成立、該會所負使命、爲改善人力車夫生活、從事救濟及保障、京市人力車約近一萬輛、車夫約爲皖魯各縣及淮揚一帶貧農、該會第一步工作、決先調查實際情形、再討各項推行福利事業之進行、

電廠拘獲冒名裝電

昨解警廳法辦

首都電廠、近據報告、謂有人假冒該廠註冊承裝電器工程、在外接洽報裝電表、收取保證金等情、當以此種不法行爲、不獨妨礙該廠業務、且違犯警法刑章、如不從速遏止、貽患非淺、經卽函請警廳按址前往緝拿、當場拘獲某一名、搜出假冒名片、經訊屬實、昨解警廳司法科究辦云、

京中央銀行 購定實部後身基地

約十餘畝待明年春季規劃施工

【本報消息】中央銀行南京分行建康路行址、原係暫時性質、本屬不敷、購地建屋、宜亟甚久、奈中山東路接近新街口一帶迄無相當空地、可以購進、於本年春間、早已風傳實業部允將部址讓與中央銀行、作爲建築南京行屋之說。

茲聞中央銀行京建康路行屋、於該行本身以外、尚有中央信託局、最近復有票據交換所、亦將借用該處、原有房屋、實屬不敷應用、聞已與實業部商決、將該部後身沿中山東路旁之空地、劃讓該行、以資建築。

聞該項空地、共分東西方面、原係民地、於民國二十年間、前部長孔祥熙時代、圈入部內、幾經周折、刻下劃出實業部者、後面池塘以南、連同圈進之空地、約計十餘畝、轉讓與中央銀行、共代價爲十餘萬元、雙方業已交割清楚矣。

該處恰當財政部對面、望衡對宇、將來於財政接洽上、自屬便利不少、微聞中央銀行方面、本年內恐不及進行建築、祇有須來年春季、方可規劃施工云。（而）

民生公司 民元新輪

昨日招待參觀

民生實業公司爲發展航業及便利滬渝交通起見、特向江南造船廠、定造巨型快輪民本民元二艘、民本輪業於上月開駛、頗受川江各埠人士歡迎、茲該輪姊妹號民元輪亦已建造完竣、並於前（卅）日由滬開處女航赴渝、昨日下午二時半到京、停泊下關浴平碼頭、該公司並招待本京各界、輪到埠後、前往參觀者前後二百餘人、該輪船長二二一呎、寬三三呎、深一一呎半、噸數一五〇〇噸、速率每小時一六·一七里、滬渝行八日、渝申行五日、馬力三五〇〇匹、載貨六〇〇噸、載客頭等特輪十位、二等特輪十二位、房艙二〇位、統艙八〇位、其他冷氣輪、無線電機、一五噸起重機、蒸汽自動滅火機等、皆爲前川江各輪所未有、該輪停泊至下午五時半起椗駛渝、

京市商會交替事 日內可望遵令辦理

國難嚴重任何工作不能延滯

京市商會、新舊交替問題、月餘以來、迄未解決、記者頃據續得悉、該會會務在新委員未接收前、仍由改組會舊委員負責料理、日前黨政機關、召集各舊委談話原則、卽訓以在此國難嚴重時期、任何機關、不得延滯工作、京市商會爲委員資格糾紛問題、決不許以私廢公、應趕速辦理移交、以符全市商民之殷望、至月前改組會向黨政當局申理之呈文、業已研究竣事、故日內卽可批覆、商會之新舊交替事宜、最近亦可遵令辦理、

京烈士祠 昨舉行追祭典禮

由市長馬超俊主祭

本京第一公園烈士祠、秋季追祭先烈典禮、於昨（一）日上午九時舉行、到市長馬超俊、工務局長宋希尚、公園管理處主任葛曉東、及各機關代表、軍事委員會趙世銘、市黨部金行畦、社會局金嘉斐、鄭燊、自來水管理處王修、銀行公會朱枕湖、婦女會張淑琴等四十餘人、由馬市長主祭、各界代表與祭、儀式簡重、茲誌各情如次、

◇祭堂佈置◇ 祭堂佈置、極爲簡潔、除陳列馬市長及各局所處長供獻之花圈外、並置香案一座、供列鮮花祭品等件、九時正、開始致祭、先奏哀樂、獻花、讀祭文、儀式頗爲簡單隆重、於九時半禮成、

◇祭文原詞◇ 其祭文原詞如下、「維中華民國廿五年十月一日、南京市市長馬超俊、暨黨政軍各機關代表、謹以鮮花清茗、致祭於第一公園烈士祠供奉諸烈士之靈曰、清秋蕭瑟、鍾山鬱蒼、興懷往哲、感念邦殤、憶民十六、軍閥初覆、綏靖江南、首都始卜、八月妖氛、火中成年、橫江偷渡、匝地狼羣、石頭固守、會師恐後、虎士桓桓、聚殲羣醜、我武維揚、大亂以勸、風凄嶺、血染龍潭、偉哉戰績、紀勛勒石、飛閣流丹、封邱化碧、英風壯節、炳若日星、光茲華夏、宏我英京、附祀諸烈、並爲俊傑、功在邦家、詔可隳湮、都人士女、此日瞻禮、登堂展拜、永仰勛猷、佳氣春秋、歆忠魂、式孝馨香、來歆來格、尙饗」

分兩步實施

取締額外小賬

第一步勸顧客勿給 第二步接受者處罰

昨（一日）爲首都禁止索取額外小賬之第一日、本京各有關商店、及公用事業機關、多遵照履行、記者昨晤首都新運會負責人、叩以取締額外小賬之實施步驟、據談、本京取締額外小賬進行步驟有二、㈠第一步、禁止索取額外小賬、並勸導顧客勿給額外小賬、㈡第二步、除禁止索取額外小賬、並勸導顧客、勿給額外小賬外、同時對於給予額外小賬及收取額外小賬者、均有嚴厲之處罰、

本月一日、先實行第一步、同時關於確定工人工資、及將工人保證金繳存銀行等項、已與警廳、及社會局等機關、積極進行、務期安定工人生活、與推行新運、同時兼顧、雙方並進、至新開設之旅館等商店、應以㈠不收額外小賬、㈡將工人保證金、繳存銀行等項、爲開業時之必要條件、已函社會局於發營業執照時、加以注意矣、

市聲

〰環球飯店開設分店〰 太平路環球飯店應中國童子軍大露營之需要、開設臨時分店、特聘揚鎮廚司、自製螃蟹獅子頭蟹黃包餃、所有隨時中西菜點、無不俱全、

江南公司 增加客車

江南汽車公司行駛市區之各路公共汽車、原爲一百輛、茲聞該公司爲適應需要計、業已添購新車底盤五十輛、自行裝造車身、頃悉已造成十輛、業向財政局加領多季捐照十副、聞其餘亦在趕造中、不久均可陸續加入各路行駛云

來函照登

敬啓者頃閱貴報本日（十月一日）內載關於止馬營平民住宅新聞一則語多謬誣勝駭異查九月三十日下午十二時半確有自稱新聞記者楊某到村參觀時適鄙人在村後小飯館午餐忽得通知比卽回管理處與該記者會面所稱管理處門常關閉及鄙人不穿上衣跑在老百姓家裏去賭節全非事實此外尙多污蠛影射之詞幾於不堪入目査本村居民衆多監督森嚴苟有其事早已不能立足似此信口雌黃實與鄙人前途大有妨礙事關名譽問題理合具函請卽賜予更正以免淆惑聽聞至深紉禱此致朝報編輯部先生大鑒 陳少可謹啓 十月一日

天氣報告

國立中央研究院氣象研究所十月一日下午六時三十分發出天氣報告云、㈠本京未來二十四小時內天氣晴、晨有低霧、風向北及東北、風力較增、㈡一日本京天氣、晴、晨有低霧、最多風向東北、東北、溫度最高二七·三度、溫度最低一五·〇度（攝氏）、㈢一日國內天氣、東三省晴、華北陰、黃河上游、四川盆地陰有雨、山東、江中下游、及東南海濱晴曇、

長江船期

十月三日

	上水	下水
招商	江華	無
怡和	沅和	公和
太古	無	沙市
三北	無	新甯興

大華大戲院
●今夜八時超特獻映●
威廉鮑惠爾
茂娜洛埃 ● 露薏蕾納
曾十大星百標美空絕一紀度哀歌非巨
五位明三名華女前後世一之舞常片
歌 ● 舞 ● 大 ● 王
齊格菲
THE GREAT ZIEGFELD
請看封面
（優待券暫停用）
今天最後二場 二時半 五時半
賽車奇緣

國民大戲院
今天京滬同時獻映
第一部 第三原色
五彩歌舞鉅片
花月，歌舞，霸香色
彩光情賦！生活圖景！

風月海盜
加映世界最名貴新片「時代的進展」第六號

飲食

滋補 衛生 清潔 地址：獅子林60號 電話：二三五一三八

康源牛奶
大瓶全月五元 小瓶全月三元
定奶處 大行宮兄弟藥房 電話二三六四六

本場所售消毒牛羊奶，新鮮純潔，滋養豐富，爲各界所稱許，茲當秋令，用戶大增，乃以添購之牛奶尚未到場，以致特大批不敷銷，歉甚，自本月廿六日起暫停定奶十天，免誤惠顧雅意。
南京牧場謹啓
地址中央門外 電話三一〇四二

新生消毒牛乳
大瓶全月五元 小瓶全月三元
純荷蘭牛 機器消毒 設置冰箱 按時送到 訂乳處小王府園六八號 電話：三二一七〇 二一七〇四

山西汾酒到京
山西汾酒中外馳名，以酒料之純潔，飲之有益衛生，爲界人士所賞識，此酒不醉人，用以調和氣味，無任歡迎。本號經售西汾酒，原裝正貨，價廉物美，茲因各界惠顧，特在各大酒店均有代售。
總經售處 南京號 山西汾酒莊 啓

鴻飛牧場更改電話
敝場電話號碼原爲「二三一六六」，現自即日起更換爲「二三三七三」，以後如蒙各界惠顧，請撥「23373」新號碼爲荷。

醫藥

白玉潔 女科醫 產科醫
安產接生 帶下月經 白濁產後各症
洪武路311號（南菜市口） 電話22218號

文山診所
凡患（花柳病 腦病 性病）之救星
新街口南中正路二十七號
白濁 下疳 淋病 梅毒 遺精 陽萎 早洩 失眠 頭暈 腎虧 神經衰弱 健忘 採用本院祕方治療 標本兼治 短期恢復

錢寶華 武進婦幼科
門診上午九時至三時 出診下午三時後 急症隨到 診所城內郭府街九號

黃灼如診療所
主治 外科 痔漏 耳鼻咽喉 專門 花柳 白濁 上午 二角
診所 國府路金號 電話二三五四六號 211號

博愛醫院
西醫 院長 留日醫學士 戴天青
專門白濁
根治白濁（急性白濁 慢性白濁）新法短期可愈
下疳 橫痃 痔瘡 脫肛 無須手術 消愈
包戒烟癮 限日斷根

馬應龍眼藥
北平老牌
總店 北平前門外大柵欄
分店 南京下關大馬路
電話 ……

白敬宇
眼藥 主治 流淚 赤腫 畏明 眼癢
華南總行 南京朱雀路 電話五五一二三 六三 九五 七四號
南京 白下路 奇望街

白濁專科胡鵬
電療 紫外光 短波 長波
橫痃 下疳 淋病 白濁
最新醫療機械 試驗迅速 特效藥 梅毒 全愈
銀行對門

贈淋濁驗方
患白濁淋病者於世人中斷根者少，本人前曾患此病，醫治無效，後得一方，試之極驗，今願將此方公開，以贈同病。函索附郵票五分即寄。

葉古紅
鼓樓站湖北路一六號電話 三一一二二〇〇 分診所太平路九號 大華飯店 二至三時應診

繆法舟 七世家傳 留京應診
國醫診所 昇州路老坊巷口 電話二三四一二 門診上午 二時至六時 出診 下午四時

介紹國醫男婦幼科邵濟羣
學識經驗 豐富 審察周詳 太平路 公所診斷 王漱芳 宋希尚 張劍鳴 陳祖平

專門瘋木不仁 筋骨痠痛 半身不遂
國醫 **歐陽伯康** 金針濟世
國府路二七二號 電話二二二三

國醫 **張友之**
治內外精通家學淵源 隨診 八時 ……

胃之寶
北平名醫曹鶴峯製 治胃寒 胃酸 嘔吐 胃痛 心氣痛 立止 永不復發 服之效
分銷處 中央書報社

招租
防盜火
有新式保管箱出租，物品費低廉，保險安全，……
中國銀行

良地廉價出讓
茲有坐落平路玉泉塊地約一畝半，……

優良地產廉價出售
基地……每畝……
南京銀行信託部 電話二二六〇九

良地廉價出讓
茲有坐落西南新住宅區北平路……
電話二一四八

上海地產二百元
上海廉價……

徵求住宅
……附近……

洋房招租
新建公園路三層洋房……

浙江湖州 綢業產銷合作社
秋令新綢大批到，……
地址 四象橋南洋旅館九號

徵求洋房
須有大小房間……

王友健先生大提琴
教授學費每月六元……

美籍女士英文
教授日報……

英文專家
詳章備索 四、六、下午五 報名星期……

仁孝殯儀館
永安公墓
地址 莫愁路二二一號 電話 五一五〇八號 二五四三一號

最新印花稅法
本報營業部經售 每冊大洋一角

楊朱哲學 價一元
墨子辯經講疏 價二元五角
鄭注講疏 價四角
大學講疏

招請簡易人壽保險招徠員
如有意充當者不論性別，請到大行宮郵政儲金匯業局保險股面洽

吳南愚
刻書畫美術禮品 象牙 ……
專售 中外郵票 …… 舊石印章
南京中正路中央商場十三號

標緗館美術社

施光宇 王永權 啓事
我們二人因意見不合，自願解除婚約，嗣後男婚女嫁，各聽其便，特此登報聲明。
王永權 施光宇 啓 二十五年十月一日

德醫袁精九醫師
花柳病專門
「梅毒，白濁，下疳」
兼治內外各科精割包皮包戒雅片
時間 上午八時至下午八時 唱經樓西街同濟診所

苟有目光缺陷，須配眼鏡補救，如目光不佳，非特阻礙一切事業，抑且攸關身體康健，補救之法，唯有戴配光度準確之優良眼鏡，本公司創設有年，驗光準確，質料精良，價格低廉，裝配合度，希各界注意。
中國眼鏡公司啓 是幸朱雀路（上海銀行大廈）電話五一四二八

沙眼根治之可能
有輕重之分，若病者能決心就醫，……
鄭懷仁醫師 專門眼科
南京鼓樓南 中山路旁

平穩效速 氣化病李醒心
本醫精究學理，引……治療……
主治

大號超短波透熱電療機
……
人民診療所

眼科專門袁懷青醫師

專治一切眼病
設備完全 經驗宏富 診斷詳確 治療適當 手術穩妥 毫無痛苦
地址 市政府西傳華診所 國府路二〇三號
時間 上午八時至下午五時 時間 下午五時至八時

百齡醫院
專治 花柳淋濁 男女性病，精割包皮 根治新老白濁
院址：國府路（沐府西門）電話二二三三一
特設 戒煙部 理學電療科 各種專門治療儀器 斷癮迅速 毫無痛苦

配眼鏡決不能如購普通物件可比，因爲合光度之眼鏡，對於智識及事業精神有莫大阻礙，本公司爲全國最進步之眼光學專家
▲驗光準確 ▲品質高尚 ▲儀器精良 ▲價格公平
中國 **精益眼鏡公司**
南京支店太平路花牌樓 電話二一三四一 驗光主任王翔欣啓

夏民診所
主治 皮膚科 花柳科 內外科
備有太陽燈可治皮膚結核諸症
院長 戴夏民
院址 馬府街 電話 ……
門診 上午八時至十二時 下午四時至六時
出診 下午六時至八時

國貨大樓
新街口
上等寫字間召租（建築）六層樓電梯上下（空氣）新鮮流通（交通）便利（房金）特別低廉（設備）衛生暖氣（接洽）新街口中山北路 中國國貨銀行 電話二三六一七
儲藏貴重物品出租保管箱 萬分穩妥

奇事

余前年春借友人之車赴大華飯店訪友，……（以下略）……命數相悉歟。

曲阜 孔憲和家傳 七政五星命相

鄙人數理家傳七政二十八宿飛星推命一法，現今全世界流行星期，就是二十八宿日月火水木金土五星，謂之七政之曜，世間一切人生休咎命運，推查最容易，醒世迷津，決斷已往未來凶吉，在那年何日，先知趨避，得福享日，可以久長，樂觀對與妻財子祿，榮枯得失，謀望有無成就，一切疑難等事，均能全數指明，眞相吉凶，皆用星期作爲標準。
命相合參一元 細批三元
久居南京中央飯店一二二號已有七年

赤道人談命處遷移啓事

敬啓者：三七號門牌（即中央飯店後門斜對角）現遷移至中山東路大城隍巷，如蒙來賓下問，請親臨該處，毋任歡迎，此啓。照常設硯

約翰痔科醫院

專治 內外痔瘡 痔漏成管 便血脫肛
不施手術 理想新法 痔枯管脫 負責根治
不用注射 靈藥治療 毫無痛苦 決不復發
院址新街口六號（鹽業銀行南首巷內）電話二三一七五

更新舞台 和記
今天夜戲特別大減價
地址太平路科巷 賬房電話二三三九四 票房電話二三三九三五
日戲一時開演 日戲 胡素英 白門樓 王美齡 宇宙鋒 于占元 四杰村 周福珊 周筱芳 滕雲豔 瀟湘夜雨
夜戲七時半開演
頭本 天河配
各界座客要求價優待，接演天河配，二三本減低價，免觀眾向隅，紙演一天，欲早定座
預告 重編全國著名大破天荒偉大綜景奧妙科學機關名劇 頭本 天河配
日戲價目 五角 四角 三角 二角 一角半
夜戲價目 六角 五角 四角 三角 二角

北平初次南下色藝驚人坤角青衣文武花旦
美素娟
文武老生 陳伯鈞　時派 趙鶴鳴
唱做 李逢南　老生 滑稽 朱百歲　小丑 青衣 雲麗霞　花旦 唯一 婁外樓　小生 風雅 王桐祿　文武小生 郭雲芳
靜養數天 不日登台 現已到京

本台啓事
本台聘請美素娟女士來京，該藝員不但色藝超群，爲……特請此聘……

明星大戲院
今夜七時半演
對號出售預先
日戲票價 對號七角 頭等四角 二等二角 捐稅在內
夜戲票價 對號一元 頭等五角 二等三角 捐稅在內

初次來京梅派青衣花衫 初次來京譚派正宗鬚生
張艷芬 新霈亭
文明 三吉 小丑 仙 架子 郭德奎 花面 張 文武 津民 小生
今天夜戲 送親演禮 取洛陽 白蟒台 三拉奇雙 團圓會
明天夜戲 大審 法門寺 明天夜戲 全本 四郎探母
後天日戲 全本 甘露寺 後天夜戲 王司徒 連環計

南京大戲院 興記 電話52753
北平 **馬最良**
重金禮聘 譽滿全國 馬門正宗 鬚生泰斗
花容玉貌青衣花衫 **孫佩君**
張菊舫 張星洲
鳳易社全體演員一齊登台
今晚夜戲 全部 捧雪 三姓聯姻 盃起雪 止
明天夜戲 全部 白帝城
今天下午三時 四姊妹
前中後古 莫陸莫懷 炳成
票價 特廳對號一元 四角 中對號 正廳六角 普通三角 男票價一角 有贈品

新少年文學扳萃讀本 第一集
實價四角 風沙編
本書選錄、歌謠、雜識、技術的十文字，注意、說明、附錄、習題……（以下略）

世界大戲院
票價 二三角 外加捐稅
時間 二時半 五時半 八時半
最後兩天 從速鑑賞
新婚大血案
神秘奧妙的破廟，陰森恐怖的棺材，忽隱忽現的舞場，開閉自如的牆壁
下期開映 明星全部有聲對白巨片 金鋼鑽 女性歡樂警告 匪黨暴徒當頭棒

金城大戲院
下關商埠街 電話四一四八八
凌湘娟女士臨別紀念只有三天
日戲價目 一角五 二角五 三角五 五角 捐稅在內
凌湘娟 張如庭 大法門寺 代大審
小寶義 唐僧取經 賽春 桂虹 霓關
夜戲價目 二角 三角 五角 六角 捐稅在內
凌湘娟 全本 崑崙奴 張如庭 轅門斬子 賽春 桂紅 盜綫盒
對號每日上午預售 電話定座不生效力
本院特約交通汽車送客進城 規定江南路直達夫子廟一線，不論遠近每人法幣二角

麟鳳閣平津鼓書場 榮記
地址 貢院街 電話二二七五號
久負盛名鼓界大王 **劉寶全** 藝術超群梅花大王 **金萬昌**
二日日場 戰長沙 二日夜場 烏龍院 二日日場 捎書 二日夜場 晴雯嗑指
李玉貞 趙紅梅 李妙芳 邱翠花 董連枝 張素芬 南北馳名 常旭久 快書泰斗 藝色雙絕 劉月霞 河南墜子 李妙卿 王子亮 趙子厚 張素芳 鄭君平

地址 二郎廟蔡家花園 電話 二三三七九號
銀宮大戲院
二時半 五時半 八時半
票價 一角 一角五分
明星公司全部有聲對白名貴出品
胡蝶主演 程步高導演
夜來香
砲底殘香留餘恨！淺顰豔笑劇應憐！

溝通漢藏文化唯一傑著
西藏文典出版
南京漢藏文化印書館
高觀如羅桑益西譯述 榮增堪布湯住心校閱 平裝一冊有萬言之多 漢藏西三種文字拚註
實價一元 承購寄費三分半 國外照加
今世最佛法土經藏而首推西藏，西藏經典爲習佛學者必備……
總目 發音 拼音 語法 屬格 代名詞 形容詞 數詞 動詞 接助詞 副詞 續詞
發印所 南京中正路二八〇號 漢藏文化印書館
上海龍華寺內菩提學會 南京內城下關各大書局

名人語錄

吾人所抱之宗旨，不過平其不平，使不平者底於平而已矣。·孫中山·

談話

外交笑話
司鐸

一面否認某項外交談話，一面却要抗議英國洩漏此項外交談話，這到底是什麼一回事？

既然有說，何必否認？既然否認，何以又責備英國洩漏秘密？既然責備英國洩漏此項談話，豈不是證實了的確有過此項談話？

幸而日本是强國，鬧出這樣的外交笑話，也還無傷於國際地位。倘弱國外交界發生此事，恐怕外交的悲劇又要追蹤而至了。

攬轡錄·驂鸞錄
側寫亡國情景

自從新文學運動以來，關於日記這一類的作品可說是特別地興旺，不但每個著名的作家差不多都有他的眞實的日記發表，就是淸代以前的文人的日記，現在重行標點翻印的也着實不少；這不是偶然的事，因爲日記這東西在文學中是具有特殊趣味的，比別的文章更鮮明地表出作者的個性，所以愛看的人也格外普遍。可是在古人的日記中，我們可以看到的多是記述旅程的日記，却未盡情地表露出作者的個性，但也較之其他的文章率眞得多，所以還不失其趣味。

宋范成大石湖居士的紀行三錄，在古人旅行日記中是很有名的，尤以吳船錄流行最廣，攬轡驂鸞二錄或以文字過少的緣故，所以較爲少見了。攬轡錄是范公隆興中使金時所記，據晁氏讀書志云：「元本二卷」，現在所存，卷帙寥寥，已非本來面目。驂鸞錄則范公乾道中赴帥桂林時所作，凡山川風土，古迹勝景，莫不記述，讀之如履其地，古人臥遊之說，可於此錄中徵之。現在譯我抄幾段下來，以見一斑，所謂嘗一臠可知鼎味也。

攬轡錄字雖不過二三千，而字字句句，均寫出亡國後悲涼之狀，與景物變遷之慨，使人讀之生無限感慨。如丁卯條：「過東御園——即宜春苑也，頹垣荒草而已；二里至東京，金改爲南京。內新宋門——即朝陽門也，金改曰宏仁門，彌望悉荒墟。入新宋門——即麗景門，金改爲賓曜門，過大相國寺，傾簷缺吻，無復舊觀。……四望時見樓閣崢嶸，皆舊宮觀寺宇，無不頹毀。民亦久習胡俗，態度嗜好，與之俱化。最甚者衣裝之類，其製盡爲胡矣，自過淮以北皆然，而京師尤甚；惟婦人之服不甚改，而戴冠者絕少，多綰髻。貴人家即用珠瓏璁冒之，謂之方髻。」

又癸卯條：「過美河上有奕里城，四垣儼然，居民林木滿其中；過相州市，有秦樓，翠樓，康樂樓，月白風淸樓，皆旗亭也。秦樓有胡婦，衣金縷鵞紅大袖袍，金縷紫勒帛，褰簾旻語，云是宗室女，邢守家也。遺黎往往垂涕嗟嘖，指使人云：『此中華佛國人也』。老嫗跪拜者尤多。……」范公使金，胸中自必鬱結，故於字裏行間，不免多帶感喟之意。至於驂鸞錄則又是一種筆調，其寫沿途風景古迹，異常生動，惜均太長了不便摘錄。·讀當·

寫文章：到底爲了什麼？

日本芥川龍之介寫了許多年的文章，有一次忽然像是發癡了似地在書上寫著：「我們爲什麼而從事文學的」？

這問句驟聽起來似乎非常可笑，過後却會給你無限深厚的回味的。我們每天孳孳不倦，伏案在讀一些「文學」的書，並把自己所感到的也寫了下來，可是就缺乏一個機會，將這活動加以眞摯的思考。一旦聽到旁人指破，才纔如夢初覺地恍然大悟，眞的，我們究竟爲什麼而從事文學的呢？

據法儒伏爾泰回答，他是爲寫出他所想的，然而這答案是太玄妙了；有島武郎說：「他有四個目的，一是爲了寂寞，二是爲了愛，三是爲了想愛；四是爲了鞭策自己的生活，這答案就較中肯了。然而除了寫作之外，不是有更多的途徑來達到他理想的嗎？朝也寫，暮也寫，把人們最不放在心上的文學來作爲自己整個生活的基礎，而妄想拿一管三寸毛錐筆來澄淸天下……」

·荷花·

計劃參加國選，爲佛化結婚證婚，呈請國府各校設立佛學科……近來他也夠忙了。（龍生作）

所謂佛化結婚
·庶幾·

世界是越弄越蹊蹺了！近來，聽說上海新行了一種「佛化結婚」的新花樣；唔！倒比集團結婚還要有意思。報紙上對於佛化結婚，登載得雖不十分詳細；但是我們一定想得妙！

到在一所寺院裏，當着釋迦牟尼佛的面前，鐘鼓鐃鈸木魚磬子齊鳴，請一位老和尚披着袈裟做證婚人，來實行周公制禮的初步結合；細想起來，這其間實在有點

因爲佛是出世的，他特地捨棄了家庭妻子去出家；而後世的佛弟子——和尚，偏要效法喬太守的亂點鴛鴦，像月下老人式的做婚姻主宰。不，有點不妙，萬一小和尚懷鼓鼕鼕，老和尚貫革入定，此話又怎講呢？

不佛化結婚，中國自來就有的：彈詞小說「玉蜻蜓」裏的三師太，她不是在尼姑庵裏呱呱產子嗎？現在如果眞的佛化起來，決不至於再像蘇州人打話：「師姑養兒子，衆人撈綳」了！

意有未盡，再來抄幾句崐曲『尼僧會』裏的曲詞，來做佛化結婚的禮讚如下：

「和尚出家，受盡波査，被師父打罵，我就逃往回家：一年二年，養起頭髮；三年四年，做起人家；五年六年，討個渾家；七年八年，養個娃娃；九年十年，只落得叫一聲和尚爹爹！——和尚爹爹！」

哈哈！眞要弄到「和尚尼姑一頭睏，來年白白胖胖養個小禿孫」了，南無阿彌陀佛！

古香齋

未曾公開的：林損教授之一篇典雅文章

本刊關於瑞安林公鐸先生軼事學問文章之記載，已屢見不一，然未有道及其前年在京擬發刊之「鐸徽雜志」者。鐸徽一名，意義雙關，極翻陳出新之妙。漢書藝文志春秋二十三家九百四十八篇，其中有鐸氏徽三篇，（楚太傅鐸椒也）此實林氏命名所本。雜志旋因故未能刊行，外間知者絕少。其發刊緣起爲林氏手製，甚爲典雅，亟爲迻錄於此。按林氏應西北大學之聘離京，不知此老尚未忘却此事否，即以此提備忘錄可乎。原文云：

「昔劉安述聖哲之作，劉勰言質文之宜。懋蔽斯然，遞宜而化。允矣二賢，無慚先覺。方今輪蹄大通，亥步于步；知謀所亟，肆喪厥援，救火揚沸，非杞人之過憂，撓帚自珍，亦宋氓所交譏。爛額雖云無功，補牢或猶未晚。敢持芹獻，用備蕘詢。空言何施，兕樽俎折衝之際；中心有悼，皆攖冠披髮之誠。無拳無勇，不藉力於孟賁，克昌克明，先導辭於子夏。仲孫錫我以車轍，當周乎天路，冉相執道之柄，瘯，亦存於環中。新自得朋。於以講習，世有禹稷，飢溺同之。發幾起例，綴書左方：大塊噫氣，其名爲風，是惟無作，作則萬竅怒號，斠論雜。

「道術將爲天下裂，猶藉家言以扶翼之，典型如在，聖人其萎乎？斠事纂。

「文者質之賓也。我將爲質乎？質亡又何賓焉。我將爲賓乎？出門如見大賓。斯文人之結習也。斠詞林。

「天下莫賤於雜矣，然物相雜謂之文，天下又莫貴於文矣。文其果貴乎哉？雜者且果賤哉？在天爲霞，在草爲葩，暖晖珠玉，心血皆花，文而雜，信不辭矣！然天帝所樂宴之嘉賓也。斠雜俎。」

·麥·

方文忠公就執後之故里（上）

微時嘗聞父老言，甯海邑北鄉有明儒之方文忠公墓；且歷舉其生平軼事，言之津津，時余雖小，心嚮往焉！治余肄業甯中，緣春季遠足之便，始得往遊。

村有淸溪一灣，迤邐東展，垂柳夾岸。溪陽曰萬村，村民咸万姓。叢篁隱約，雞犬相聞。溪有斷橋，橋堍有樟大可合抱，其高五尋有奇。渡橋爲方村，居民不逾十戶。右行數十武，紅垣在望：宏宇敞楹，蓋方公之饗堂也。莊嚴肅穆，翠柏森森；歲時村民咸往祭祀，迄今弗衰。堂有龕懸匾額。龕左右楹聯璧銘；堂東西立碑短碣，塵封雨蝕，字跡模糊。要皆誌其生平者也。越堂入，有老松數章，碧翳天日。折左循墓道上；白石爲階，止於山麓，黃土一抔，碧草如茵。墓有碑，惜乎風雨剝蝕，青苔叢生，不甚可辨。山作左右抱，墓陰倚山麓，陽臨淸溪。

當方公之挺身就執時，搜逮十族，風聲鶴唳，遑遑慊慊，方公殉節後，猶未稍懈。舉凡方村居民，鮮不株連。其幸而脫網者居民，咸相率渡溪南徙，改姓爲万。蓋去其首，聊掩人目耳。事雖近於妄謬，數見野史，不無緣由。且迄今猶有「溪上方溪下万」之諺也。

邑之南關外，有躍龍山，登百步坡，折右左入，爲方公幼時之讀書處。屋僅三楹，雖以短垣。惟因年前傾圯，雖經修葺一新，第堂中几案全無，可羅雀耳。堂右有窗，啓視則遠水近山，盡入眼簾。·薛國村·

碎墨

杜甫促織詩有「草根吟不穩」句，孤雁詩有「誰憐一片影，相失萬重雲」句，又「蜻蜓立釣絲」。穩，影，立，此字均用得極淸新，讀之似覺毫不費力。

塡詞小令之難，正如詩中絕句，須字字有力量，且末句又要有悠揚不盡之意，始耐人尋味，咀嚼不倦。溫庭筠荷葉杯詞云：「楚女欲歸南浦，朝雨，濕愁紅，小船搖漾入花裏，波起，隔西風。」又南柯子云：「轉盼如波眼，娉婷似柳腰，花裏暗相招，憶君腸欲斷，恨春宵。」此二闋其妙處均在末一句，轉味轉佳。·螢伏樓主·

傷科接骨專家 張一丹 診所 新街口大豐富巷廿九號

高甜心治印 最近作
東方執術
和一先生雅屬
錄科通圖
爲中委李文溫先生治印
爲監委高曙青先生治印
大康一月 繼續潤
石章（每字）半元 牙章一元 晶玉二元
日期十月二十一日截止
寓石板橋二十四號千秋攝影社間壁

醫師 張步霞診所
主治 內外科 皮膚科
專治花柳科 梅毒下疳注射德國新六〇六每針三元
白濁注射每針五角起至三元止
採用新法毫無痛苦 普通收費十元 特別收費二十五元
特設戒煙部 澈底斷癮出具證明
門診上午八時至下午二時 特別門診下午五時至下午八時
診所四象橋五馬街十二號之一

新街口 妙機百貨公司
中秋月餅 應時禮品
公司菜每客一元 經濟餐每客六角
電話二一〇八五號

長篇漫畫 留京外史 107
葉淺予作

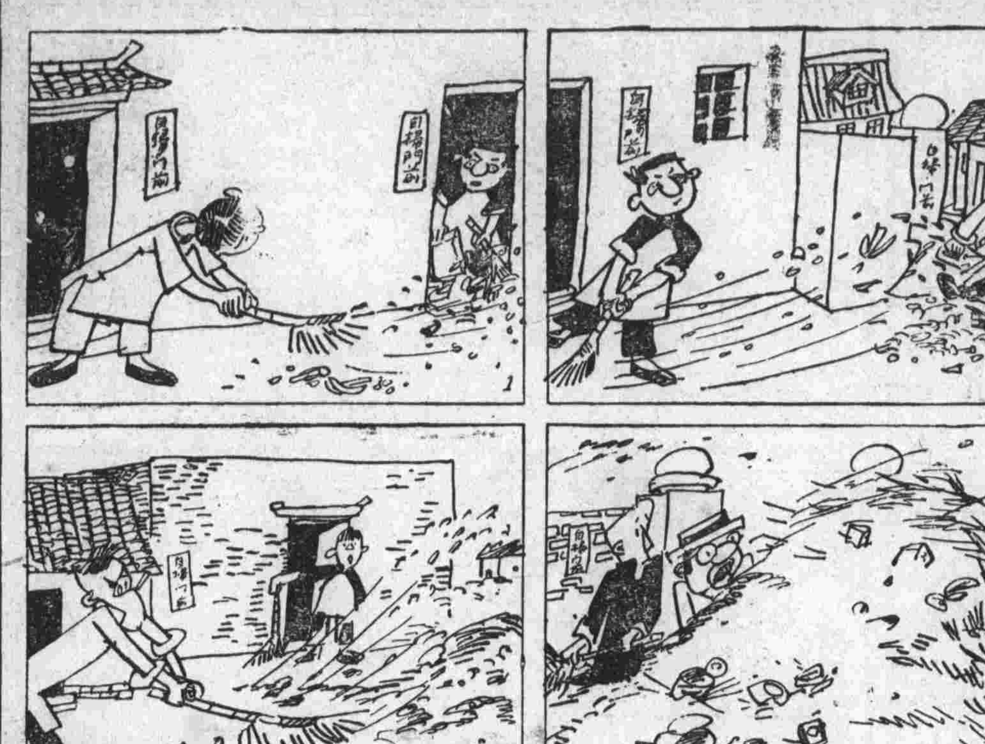

青天之首次問案
「叨陪末座」記

魯主席韓復渠，時微服出巡，親訊案件，譽之者謂爲「青天」，憶當年予曾被邀陪審案，頗有一記價値，二十年春，青天治魯後第一次出巡，地爲魯北各縣，第一縣即禹城。時縣長爲李家禾，因調省訓練，由第一科科長蔡天健代攝縣篆，時予任職禹城縣黨部，並編「禹城黨務」，青天出巡消息定爲植樹節。蔡君頗欲於淸晨即集合黨政工作人員出迎候，（車站離城約三里）但予以黨的立場堅持應先開會植樹。故青天乘長途汽車入城時，予等正在南門外大植其樹。及予等回城，青天已在三街六市巡行一周矣。青天視察照例有幾點：看廚房，看寢室，點驗民團公安局，查點公務員名額，結束幾件司法案子。但事屬創舉，且禹城又屬頭站，故當時頗見狼狽。

青天訓斥科長後，一方打道上監獄，一方命過之網羅多峯犁，點驗民團及公安局，其時在監中有爲縣黨部所寄押之兩土劣叩頭喊冤，幸事先予等與其參議李天倪有所聲述，否則，黨部與彼或將發生誤會矣。返縣署稍息後，予易裝以記者名剌往訪，出人意外，竟特別客氣。告辭時，彼即命科長及法院調集未結案卷在二堂親審，並邀予旁聽，予爲好奇心所驅實亦應之，蓋八府巡按秋決之事未及親見，青天判案倒不可不一開眼界。鐘鳴十二下，自二堂以及大堂，盡是手執大刀，腰繫盒子砲之手槍旅衛士，其時青天緩步而登堂，有古儒將之風，二堂上，大案一張，上繫青天白日桌圍，硃筆硃硯大筆架應有盡有，大太師椅設於中央，案之左端設筆錄者之坐一。全城大小官員，鵠立左右，雖無一聲砲，三通鼓，然一派威嚴已足令人心懾神伏。就位時猶與予爲禮，令人設座，將坐，馬弁報告午膳備好，即令就案啓榼進食，罈子肉一碗，綠豆芽一碟，木樨湯一大海盌，烙餅一大盤，均由馬弁在外面監督烹調取來，蓋青天素以不耗公帑，不擾民財爲篤念，雖縣府商會欲有所招待，均峻拒不納。食時並不坐，右足抬起踏於椅上，豆芽兒捲在餅內，左手夾之而啃，其情其景，可以入畫。時民衆已麕集縣府大堂之外，青天除喝木樨湯外，對於罈子肉並不加箸。餐事既畢，即開始問案，關於縣府匪盜案者，由代理縣長站在案之右端宣讀案由，青天手執硃筆頻在硯中反覆舒展，凝神靜氣，目不他瞬，得悉案情後，即用硃筆在犯人名上輕輕一點，下面一聲傳喚，於是案前即有一人匍伏於下，青天一閃炯炯之眼，已知其人是善是惡。略一訊問，費時最多不過五分鐘。大抵犯盜匪罪或處罪，或打或釋，年在三十以內，有田地，有父母妻子者，吉多凶少，蓋以有家有室有田產者，當不致爲非作歹？其中非有隱情，必爲冤抑，故一律從寬發放。當時釋有五十餘人，被見釋者，約在四十五人以上。記得有著匪某，業已判處死刑，該匪「上得堂來」，高喊申冤，青天一見，略加訊問，即令「取保」，而此案爲民團大隊部所承辦。大隊長係普某與青天之老僚屬，頗有一股傻勁，當青天喊取保時，蔡科長偷向普某示意，普即趨前抗議，謂此匪十手所指，不容輕縱，青天亦據理揚聲曰：「人家說他是土匪，難道就是土匪？何昏瞶乃爾！跪下」！

盜匪案畢，接問普通刑事案，時縣法院尚未裁撤，檢察官爲回回教徒白某，白忠厚而拙於言，讀狀之時已急得面紅耳赤，青天復見其鼻架金絲托力克，心尤不懌。會有漆某三兄弟因案二次被押，三兄弟在堂上一字兒跪下口呼冤枉，青天以檢察官前次既告宣告人無罪，爲何又將人捉來？於是對之冷笑曰：「是不是前次他兄弟送錢太少，所以再捉來補補！」此案之嫌疑昭然若揭」。白驟聞此語，更不知應如何作答，侷促益甚。青天以爲所言中的，於是乃厲聲曰：「你這個檢察官不用做了，下去」！復吩咐左右曰：「將他帶到車上去，回頭打電報與高等法院與貞欑去」。詢案既畢，青天轉詢予曰：「高明以爲如何？」予祇點頭頻頻。旋即辭出。·石山·

救國無錢！
·成·

航空獎券一再減低獎金，其銷路之日見減少可知。購航空獎券既可救國，復可致富，此實天下第一大美事，而如今市民，救國無錢，奈何奈何？

聾子·瞎子·拐子
南昌之三名物
詹小言

南昌，爲江西的省會。凡十年前在那裏旅居過的人，講到「南昌三子」是沒有不知道的，「三子」者何？即「聾子電話」，「瞎子電燈」，「拐子火車」是也。說起電話，眞夠氣人，打十次就有九次不通，僥倖給你打通一次，還是「喂！那裏？那裏？……」除此便無下文了；故當時識人譏爲聾子耳朵，徒具其形，只能擺擺樣子。電燈吧，入夜也一樣的放光，可是你要在電燈底下辦事，那是休想，那不明不滅的樣子，全城彷彿都是螢火，商店家在生意的旺月，多加點汽油燈，以補電燈光之不足，後來，乾脆人家也不用它了，瞎子的眼睛，要它啥用。昔日南潯鐵路之腐敗，是有名的政績，火車是軍人的御用品，他們要開就開，行車時刻表，是一紙不兌現的「支票」，路運既無收入，於是枕木腐爛，鐵軌支離，也只有讓它去，車行其上，搖搖擺擺全個跛腳漢子一樣。「X的娘稀！個個拐子，眞是我們江西的寶貝」。當火車走過鐵路沿線的村莊時，便有人在這樣的指罵着。

聽說現在的南昌是已經換了一副新樣子，至於新得如何，惜乎沒有機會去觀光一次，也就不得而知了。

陳濟棠卜得「機不可失」

陳濟棠每遇軍政大事之疑慮不決者，輒請其幕僚翁半玄卜之。當其舉師北上，圖謀異動之初，亦曾請翁卜吉凶，翁卜良久，得「機不可失」四字。陳莞爾而笑，蓋所卜正與己意相符，遂決然出兵，深以爲良機不可坐失也。

不久，余漢謀通電服從中央，至是陳猶不悟，迨聞部下航空人員歸數離粵北飛，陳始恐懼，默坐不語者二小時，俄頃似大夢之初醒，而謂左右曰：大勢去矣，蓋「機不可失」者，宜作飛機不可失解，今「機」既離我而去，我將何爲？

此事聞諸事變中旅粵之某君，言來有聲有色，以其事頗趣，爰記之。·伯南·

孤血談劇
天香慶節（五）

述及玉兎與赤兎之背盟較鬭，末云：「待我變一化身，攪鬧他二佳人期便了！」金烏再下，毛兎等掌銀燭引玉兎赤兎上，儘燭而去，赤兎將掀帳子，從中鑽出一黑熊精（戴半截黑熊頭，穿海青），三人亂撲，此場以一，黑閧兩紅，以黑襯之「炭墼」對赤兎之「瓜瓤」，相映成趣。赤兎與玉兎跑下，黑熊精隨後下。玉兎再上，卸紅帔而賸紅緞袍褲。念：「姊妹們快來！」四兎與赤兎（亦去紅帔，穿紅打衣褲，紅緞薄底靴，繫寶藍鸞帶）小兎同上，金烏亦冲上，彼此詰責，混打後金烏冲下。玉兎知金烏必不甘心，乃令齊軍，於是兎兵皆持刀，赤兎持兩短杵，略如扈家莊王英之棒，玉兎仍舞其白光杵，而金烏亦率鳥兵用雙龍川水式上，惟金烏之兵刃，非刀非槍，頗饒別趣，惜已忘之。大戰後，玉兎敗下，金烏追下。上八名小兎，一黑兎，一花兎，一由武丑，一由武花扮，一用黑墨滿勾，一則仍爲丑式而於太陽穴上畫以小兎，亦如白日鼠白勝之骨畫小鼠也。其墨勾者亦成一兎臉，皆紮髮毫子，略如巴駱和之胡翹，一披青繡花氅，一披白地繡黑花氅，內穿白襖青快衣，青打褲，繫白鸞帶，快靴，亦用勒子植兩立耳。二兎上高台上「紮報子（亦穿紅卒褂，戴兩長耳）報金烏玉兎大戰事，遂下山相助。於是玉兎，金烏，赤兎，花兎，黑兎，五人打對子。結果金烏勝利。玉兎單身持玉杵上，說明勢急，遂化一假身（亦旦角扮，穿紅緞襖褲，使玉杵）再起攪時，金烏擒假玉兎下。

我談端硯
·有閒趣味·

文人之好，各有不同，或愛聲伎，或愛金石，亦有愛硯者。如端州硯，黨國要人嗜者不少，聞前內次許修直氏，對此，甚有研究，現許氏以硯百方，分拓刷印，以贈同好把玩。

端州，即今之廣東肇慶，有羚羊峽，距高要縣城東三十里，峽之對面有柯山，硯岩即在此處，岩所產之石，（不易取）製成硯不吸水，相傳東坡，常在此取石作硯，故該地人稱老蘇坑石，因此而得名也。岩洞口有東坡題句：「千夫挽綆，百夫運斤，篝火下縋，以出斯珍」。研究硯石者謂：端硯（柯山硯岩產。）僵冰，炎暑嚴冬，不乾不水，故好事者徒，鍾硯之名，有天青石，馬尾紋，魚腦珠，眼青花，黃白霞等：石上有紋，能顯各景，如雨花石般，嘗客驕人，得一巧紋端硯，認爲莫大幸事，現海上古董商人，蔚端硯，一方竟有索價百元者。故胡展堂先生：藏端硯數十方，聞係劉蘆隱氏所覓得，惜無拓本，他人難一覩也。今京市有售賣端硯者，惟覺鼎頤多耳。·傑人·

演習熱

看這幾天的報紙，知道「友邦」軍隊在我們國土上演習得很勤。北平朝陽門郊外，上海同濟路，天津楊村，都有他們的刀光劍影。他們愈操得有聲有色，我們卻愈處之泰然，不但沒有勸止的表示，好像還代爲戒備着似的。

演習本來不必重視，不過「表演表演，練習練習」而已，可是像，學戲似的，决不會練習一輩子，等到自知時機成熟，那就出將入相，會正式登台露臉了。

孫馨遠「秋操」的故事你能相信他們沒有抄孫馨遠舊文章的企圖麼？·成·